



Stiftungen der Sparkasse Holstein

Sparkassen-Stiftung Ostholstein

Gemeinnützige, rechtsfähige Stiftung des bürgerlichen Rechts mit Sitz in Eutin

Bericht über die Erfüllung des Stiftungszweckes für das Jahr 2020

0. Grundsätzliche Vorbemerkung in Sachen Corona

Die Sparkassen-Stiftung Ostholstein ist eine Stiftung die sowohl operativ wie auch fördernd tätig ist. Die Corona-Pandemie hat daher das Wirken der Stiftung im Berichtsjahr stark beeinflusst. Auf eine detaillierte Darstellung wird in diesem Bericht verzichtet. Folgende Punkte sind generell von Bedeutung:

1. Die Empfänger bereits ausgezahlter Fördermittel wurden frühzeitig informiert, dass grundsätzlich keine Rückzahlungen gefordert werden, sondern gemeinsam mit ihnen Lösungen gesucht werden.

Diese Lösungen fielen sehr unterschiedlich aus, weil einerseits teilweise bereits Ausgaben erfolgt waren und dann geplante Veranstaltungen/Vorhaben abgesagt oder verlegt werden mussten oder andererseits noch keine oder nur geringe Ausgaben erfolgt waren.

In vielen Fällen wurden Fördermittel auf zukünftige Zeiträume übertragen.

2. Eigene geplante operative Vorhaben konnten zeitweise pandemiebedingt nicht durchgeführt werden. So musste z.B. der komplette Betrieb im Erlebnis Bungsberg bzw. im Erlebnis Küchengarten zeitweise eingestellt werden.

Im weiteren Jahresverlauf gab es dann Be-/Einschränkungen z.B. dahingehend, dass pro Besuchstag nur jeweils eine Einrichtung kommen und Kohorten nicht vermischt werden durften. Dies hatte auch erhebliche Konsequenzen für die Beförderung mit unserem stiftungseigenen Doppelstockbus, weil dieser nur noch für eine Einrichtung pro Tag und nur mit reduzierter Benutzerzahl eingesetzt werden konnte.

Dank des Einsatzes und der Kreativität unserer pädagogischen Kräfte wurde in kürzester Zeit ein völlig neues Sommerferienprogramm gestaltet und sehr erfolgreich umgesetzt. Das Erlebnis Küchengarten konnte sogar in der ersten harten Lockdownphase mit einem neuen Angebot „Küchengarten auf Tour“ Kindergärten vor Ort aufsuchen und dort gemeinsam mit den KiTa-Kräften und den Kindern Hochbeete errichten und bepflanzen.

Andere operative Vorhaben mussten, wenn sie denn überhaupt stattfanden, in reduzierter Form bzgl. der Besucher bei gleichzeitig höherem Aufwand durchgeführt werden.

3. Insbesondere mit Blick auf die schwierige Situation in den Sportvereinen wurde die Förderung der lizenzierten Übungsleiter im Jugendbereich nicht reduziert sondern aufrechterhalten.

Zusammenfassend lässt sich feststellen, dass ...

- a. von Seiten der Stiftung stets versucht wurde, das Bestmögliche aus und in der jeweiligen Situation zu machen
und
- b. die Stiftung von keiner privaten Institution oder öffentlichen Körperschaften finanzielle Fördermittel oder Ausgleichszahlungen erhalten hat.

1. Grundsätzliches

Satzung

Die letzte (5.) Änderung der Satzung wurde am 17. Dezember 2018 durch die Stiftungsaufsicht (Kreis Plön für den Kreis Ostholstein) genehmigt.

Wesentlicher Inhalt der Satzungsänderung war die Erweiterung um die Förderung der Rettung aus Lebensgefahr (sowie der Unfallverhütung). Die Änderung betraf sowohl die operative Zweckverwirklichung wie auch die Zweckverwirklichung durch die Weitergabe von Fördermitteln an Dritte.

Nach dieser Satzung kann die Stiftung sowohl operativ wie auch fördernd tätig sein.

Gefördert werden durch die Stiftung im Kreis Ostholstein:	Fördermittel an Dritte	operativ
der Sport,	X	X
die Wohlfahrtspflege	X	
der Naturschutz, die Landschaftspflege und der Umweltschutz,	X	X
die Bildung und Erziehung,	X	X
die Jugendhilfe,	X	X
und die Altenhilfe,	X	X
der Feuer-, Arbeits-, Katastrophen-, Zivilschutz, die Unfallverhütung	X	
die Rettung aus Lebensgefahr sowie der Unfallverhütung	X	X

Vorrang hatte in den Jahren bis 2009 stets die Vergabe von Fördermitteln an steuerbegünstigte bzw. öffentlich-rechtliche Körperschaften im Gebiet des Kreis Ostholstein. Seit dem Jahr 2010 ist die Stiftung auch selbst verstärkt operativ tätig.

Besondere Priorität bei der Zusage von Fördermitteln haben das ehrenamtliche Engagement und die Nachhaltigkeit von Aktivitäten.

In der Folge der vierten Änderung der Satzung im Jahr 2008 besteht die Möglichkeit, Zustiftungen in sog. Stiftungsfonds zweckgebunden vorzunehmen. Von dieser Möglichkeit wird seitdem Gebrauch gemacht. Es bestehen derzeit vier Stiftungsfonds zu den Themen „Nachhaltigkeit im Sport“, „Nachhaltigkeit in der Bildung“, „Nachhaltigkeit in Umwelt und Natur“ sowie „Preise, Wettbewerbe und Stipendien“.

Das Statut für den Stiftungsfonds „Nachhaltigkeit in Umwelt und Natur“ wurde mit Zustimmung der Zustifterin im Jahr 2012 dahingehend redaktionell angepasst, dass auch das „Erlebnis Bungsberg“ sowie der „Bildungsspaß Ostholstein“ ausdrücklich genannt sind. Die Änderung war im Hinblick auf weitere Zustiftungen der Sparkasse Holstein in diesen Stiftungsfonds erforderlich.

Im Jahr 2019 wurde die Satzung erneut geändert. Geändert wurde die in § 5 der Satzung geregelte Zusammensetzung des Stiftungsvorstandes. Der Beschluss des Stiftungsvorstandes erfolgte am 17.12.2019, die Genehmigung durch den Stiftungsrat erfolgte ebenfalls am 17.12.2019.

Der Antrag auf Genehmigung der beschlossenen 6. Änderung der Satzung wurde am 21.01.2020 bei der zuständigen Behörde (Kreis Plön) gestellt.

Auszug aus dem Bericht für das Jahr 2019

Vorbemerkung:

Im „Gesetz über rechtsfähige Stiftungen des bürgerlichen Rechts“ des Landes Schleswig-Holstein ist in § 5 Absatz 1 Satz 1 festgelegt:

(1) Die nach der Satzung zuständigen Organe können die Satzung ändern, wenn

1. der Stiftungszweck und die Gestaltung der Stiftung nicht oder nur unwesentlich verändert werden oder
2. dies wegen einer wesentlichen Veränderung gegenüber den im Zeitpunkt der Entstehung der Stiftung bestehenden Verhältnissen angebracht ist.

Unter Bezugnahme auf o.a. gesetzliche Regelung sowie mit Anwendung der in der Satzung vorhandenen Regelung zur Änderung der Satzung wurde im Berichtsjahr eine Änderung der Satzung der Stiftung beschlossen.

Die Änderung ist organisatorischer Natur, der Stiftungszweck wird nicht und die Gestaltung der Stiftung nur unwesentlich verändert. Die Änderung ist damit gemeinnützigkeitsrechtlich ohne Relevanz.

Hinweis:

Stiftungsvorstand und Stiftungsrat haben dabei die Bitte der Stifterin berücksichtigt, die personelle Vertretung der Stifterin in den Gremien der von ihr insgesamt errichteten achtzehn Sparkassenstiftungen flexibler zu gestalten. Vorrangiges Ziel ist es, das „aktive Tun“ vorstandsseitig auf „mehr Schultern zu verteilen“, um die inhaltliche Vorstandsarbeit der einzelnen Stiftung zu optimieren. Dabei wird eine stärkere regionale Vorstandspräsenz sowohl hinsichtlich der Durchführung von Gremiensitzungen wie auch insbesondere hinsichtlich der unterschiedlichsten in einem Jahr stattfindenden Stiftungstermine angestrebt.

Geändert wurde die in § 5 der Satzung geregelte Zusammensetzung des Stiftungsvorstandes. Der Beschluss des Stiftungsvorstandes erfolgte am 17.12.2019, die Genehmigung durch den Stiftungsrat ebenfalls am 17.12.2019.

Ende Auszug aus dem Bericht für das Jahr 2019

Die am 21.01.2020 beantragte Genehmigung der beschlossenen 6. Änderung der Satzung wurde am 18.02.2021 von der zuständigen Behörde (Kreis Plön) erteilt.

Steuerliche Anerkennung

Der aktuelle Freistellungsbescheid (für 2017 bis 2019) wurde mit dem Aktenzeichen 20 / 293 / 81009 durch das Finanzamt Kiel am 10.09.2020 ausgestellt. Er ist befristet bis zum 31.12.2024.

Die steuerliche Anerkennung zur Ausstellung von Zuwendungsbestätigungen betrifft § 52 AO Abs. 2 Satz 1 ... Förderung ...

- Nr. 4 ... der Jugend- und Altenhilfe,
- Nr. 7 ... der Bildung und Erziehung,
- Nr. 8 ... des Naturschutzes, der Landschaftspflege und des Umweltschutzes,
- Nr. 9 ... des Wohlfahrtswesens,
- Nr. 11 ... der Rettung aus Lebensgefahr,
- Nr. 12 ... des Feuerschutzes, des Katastrophen- und Zivilschutzes und der Unfallverhütung,
- Nr. 21 ... des Sports.

Stiftungsaufsicht

Gemäß § 16 i.V. mit § 8 des für Schleswig-Holstein geltenden Stiftungsgesetzes liegt die Aufsicht über unsere Stiftung beim Kreis Ostholstein (Aktenzeichen 1401-112.24/OH). Der Kreis Ostholstein hat die Aufgabenwahrnehmung vertraglich auf den Kreis Plön übertragen.

Anzeigepflichtige Handlungen nach § 9 des StiftG hat es im Berichtsjahr nicht gegeben.

Prüfung der Stiftung

Nach § 7 Abs. 5 der geltenden Satzung prüft die Innenrevision der Sparkasse Holstein einmal jährlich das Rechnungswesen der Stiftung, den Jahresabschluss und die Vermögensübersicht sowie den Bericht über die Erfüllung des Stiftungszweckes.

Die vorgeschriebene Prüfung wurde in 2020 für das Jahr 2019 durchgeführt. Der Prüfungsbericht wurde dem Stiftungsrat vor dessen Beschlussfassung zum Jahresabschluss 2019 und zur Entlastung des Stiftungsvorstandes für das Jahr 2019 zur Kenntnis gegeben. Daneben wird der Prüfungsbericht sowohl der zuständigen Stiftungsaufsicht wie auch dem zuständigen Finanzamt zur Verfügung gestellt.

Für das Jahr 2020 wird entsprechend verfahren.

Transparenzregister

Die Sparkassen-Stiftung Ostholstein wird mit der Nummer **6400002196** („Nr. d.t. Rechtseinheit“) im Transparenzregister geführt.

LEI-Pflicht nach MiFID II

Die Sparkassen-Stiftung Ostholstein wurde mit der **LEI 8945006YCV6K102TF505** registriert.

Situation am Kapitalmarkt und dessen Auswirkung auf die Stiftung

Der Kapitalmarkt ist weiterhin durch ein niedriges Zinsniveau geprägt. Die Rendite deutscher Staatsanleihen mit 10-jähriger Laufzeit, welche mit AAA geratet werden, liegt im Mittel des Jahres 2020 immer noch sehr deutlich unter 1 %. Damit stellt sich die Situation für eine sicherheitsorientierte Kapitalanlage spürbar schwierig dar. Eine Trendwende ist nicht absehbar.

Die negative Zinssituation wirkt bei neuen Zustiftungen und besonders bei der Wiederanlage in den kommenden Jahren fälliger (deutlich höher verzinslicher) Wertpapiere. Von Letzterem ist die Stiftung wirtschaftlich voraussichtlich ab dem Jahr 2028 betroffen.

Vor diesem Hintergrund wurden/werden Überlegungen angestellt, das Stiftungskapital zukünftig anders zu allokiieren. Dabei werden sowohl die Aspekte der angestrebten Nachhaltigkeit als solches, des langfristigen substanziellen Kapitalerhalts wie auch eines konkreten Nutzens für die Region (Stormarn/Ostholstein) berücksichtigt.

In diesem Zusammenhang wurde 2019 auch strategisch beschlossen, die sich aus den gesetzlichen Bestimmungen ergebenden Gestaltungsmöglichkeiten zur Bildung der freien Rücklage ab dem Jahr 2019 möglichst weitgehend (maximal) zu nutzen.

Der freien Rücklage kommt dabei eine besondere Bedeutung zu. Sie bietet die Möglichkeit selbst – im Vergleich zum eigentlichen Stiftungskapital – risikoreicher angelegt werden zu können und/oder für einen etwaigen Risikoausgleich für den Fall zu sorgen, dass das Stiftungskapital als solches risikoreicher allokiert wird.

Unterstützung durch die Sparkasse Holstein

Die Sparkasse Holstein hat achtzehn Sparkassenstiftungen errichtet und diese stets systematisch durch Zustiftungen zur Erhöhung des Stiftungskapitals sowie durch Zuwendungen von zeitnah zu verwendenden Mitteln (Spenden) unterstützt. Im Vergleich zum Durchschnitt der Sparkassen in Deutschland (und Schleswig-Holstein) lag und liegt dieses Engagement weit oberhalb dessen.

Die Situation am Kapitalmarkt in Verbindung mit der EZB-Zinspolitik, die regulatorischen Veränderungen im Aufsichtsrecht (insbesondere Eigenkapitalanforderungen) sowie die Veränderungen am Bankenmarkt tangieren maßgeblich alle Banken und Sparkassen in Deutschland und damit auch die Sparkasse Holstein.

Trotz der damit insbesondere unmittelbar verbundenen negativen Auswirkungen auf die Ergebnissituation (signifikante Reduzierung des Zinsüberschusses) bei gleichzeitig zunehmendem Bedarf an Eigenkapital nimmt sich die Sparkasse Holstein vor, die Unterstützung ihrer Stiftungen so fortzuführen, dass das derzeitige Leistungsniveau der Stiftungen zum Nutzen in der Region mittel- und langfristig gesichert wird.

Die Fokussierung der von der Sparkasse Holstein vorgesehenen Unterstützung liegt dabei seit 2020 und in den kommenden Jahren vorrangig in der Bereitstellung von Mitteln zur zeitnahen Verwendung (Spenden) liegen.

Die Stiftungen bekommen dadurch die Möglichkeit, notwendige betriebliche Rücklagen und insbesondere auch die Freie Rücklage zu bilden, um sich strategisch so aufzustellen, dass sie sich insbesondere auf die sich aus den Fälligkeiten von höherverzinslichen Wertpapieren resultierenden negativen Auswirkungen auf den Ertrag aus dem Stiftungskapital angemessen vorbereiten können.

Da die kommenden Jahre – zumindest bis 2028 – hierfür nach jetzigem Stand gut genutzt werden können, werden sie so in der Folge ihr erfolgreiches Wirken zum Nutzen in der und für die Region langfristig fortsetzen können.

2. Stiftungsorgane, Geschäftsführung

Die Stiftung hat zwei Organe: den Stiftungsvorstand und den Stiftungsrat. Der Stiftungsvorstand ist der gesetzliche Vertreter der Stiftung und führt die Geschäfte. Zu seiner Unterstützung sind zwei Geschäftsführer bestellt. Der Stiftungsrat ist das Aufsichtsorgan der Stiftung.

Im Jahr Berichtsjahr fanden pandemiebedingt keine Sitzungen des Stiftungsvorstandes und des Stiftungsrates statt.

Der Stiftungsvorstand hat die notwendigen Entscheidungen ebenso wie der Stiftungsrat mittels Umlaufbeschlüssen getroffen.

Hinweis:

Wegen der noch ausstehenden Genehmigung der beschlossenen und beantragten Änderung der Satzung wurde die Entscheidungen nach der noch geltenden Satzung getroffen.

Die beiden Organe haben sich im Berichtsjahr wie folgt zusammengesetzt:

Stiftungsvorstand		
Vorsitzender	Landrat Reinhard Sager, Eutin	01.01. bis 31.12.2020
Stv. Vorsitzender	Sparkassendirektor Thomas Piehl, Großhansdorf	01.01. bis 31.12.2020
	Sparkassendirektor Joachim Wallmeroth, Bad Schwartau	01.01. bis 31.12.2020

Stiftungsrat

Vorsitzende	Petra Kirner, Scharbeutz	01.01. bis 31.12.2020
Stv. Vorsitzender	Michael Ringelhann, Reinfeld	01.01. bis 31.12.2020
	Adolf Bollmann, Heringsdorf	01.01. bis 31.12.2020
	Carsten Dyck, Bad Schwartau	01.01. bis 31.12.2020
	Burkhard Klinke, Bosau	01.01. bis 31.12.2020
	Andrea Osterkamp, Kasseedorf	01.01. bis 31.12.2020
	Anette Schlichter-Schenck, Oldenburg in Holstein	01.01. bis 31.12.2020
	Philip Zeidler, Timmendorfer Strand	01.01. bis 31.12.2020

Die Geschäftsführung liegt vertraglich bei der Sparkasse Holstein. Im Berichtsjahr wurde diese Aufgabe operativ durch Herrn Jörg Schumacher wahrgenommen.

Daneben hat – mit Zustimmung der Sparkasse Holstein – Frau Wiebke Watzlawek, Mitarbeiterin der Stiftungen der Sparkasse Holstein gGmbH, die Aufgabe der 2. Geschäftsführerin der Stiftung ausgeübt.

3. Entwicklung des Stiftungskapitals

Das Stiftungskapital hat sich einerseits im Berichtsjahr durch Zustiftungen der Sparkasse Holstein um 590.000,00 EUR (Vorjahr 718.606,93 EUR) erhöht. Davon betrafen 240.000,00 EUR die Dachstiftung und 350.000,00 EUR die vorhandenen Stiftungsfonds. Zuführungen durch Ergebnisse aus Vermögensumschichtungen gab es nicht.

Die Stiftung besitzt per 31.12.2020 im Sachanlagevermögen gebundenes Stiftungskapital im Volumen von 192.006,59 EUR (wie im Vorjahr). Dabei handelte es sich 2011 zunächst nur um den Kaufpreis für eine am Bungsberg von den Landesforsten SH erworbene Fläche, die für das operative Vorhaben „Erlebnis Bungsberg“ der Stiftung benötigt wurde. In 2012 sind weitere mit dem Erwerb zusammenhängende Kosten (z.B. Steuern, Notar, Abbruch) im Umfang von 43.337,17 EUR hinzugekommen. In 2013 hat sich dieser Betrag um 212.113,97 EUR für den Einbau von Löschwassersystemen, Abwasseranlagen u. ä. erhöht. Von dem für den Erwerb von Sachanlagen zu gestifteten Betrag von 500.000,00 EUR waren per 31.12.2013 noch 95.879,44 EUR vorhanden. Er hat sich in 2014 auf 6.239,80 EUR reduziert. Im Jahr 2015 wurde dann die tatsächliche Zuordnung zwischen dem Zweckverband Bungsberg und der Sparkassen-Stiftung Ostholstein vorgenommen. Dies erfolgte einerseits durch eine Ausgleichszahlung im Umfang von 301.753,61 EUR und andererseits durch Abschluss des von Anfang an vorgesehenen Erbbaurechtsvertrages.

Die Entwicklung des Stiftungskapitals stellt sich wie folgt dar:

Jahr		Kapitalstock aus dem Stiftungsgeschäft	Zustiftungen zur Erhöhung des Stiftungskapitals - Finanzvermögen -	Zustiftungen zur Erhöhung des Stiftungskapitals - Sachvermögen -	... davon tatsächliches Sachvermögen	Erhöhung des Stiftungskapitals aus der "freien Rücklage"	Grundstock insgesamt	Zustiftungen zur Erhöhung des Stiftungskapitals (Stiftungsfonds)	Stiftungskapital insgesamt
1997	Errichtung	511.291,88 €					511.291,88 €		511.291,88 €
bis 2008	Zustiftungen 31.12.2008	1.533.875,60 €	0,00 € 255.124,40 €				0,00 € 1.789.000,00 €	175.000,00 € 175.000,00 €	1.964.000,00 €
2009	Zustiftung 31.12.2009	1.533.875,60 €	0,00 € 255.124,40 €				0,00 € 1.789.000,00 €	450.000,00 € 625.000,00 €	2.414.000,00 €
2010	Zustiftung 31.12.2010	1.533.875,60 €	0,00 € 255.124,40 €				0,00 € 1.789.000,00 €	475.000,00 € 1.100.000,00 €	2.889.000,00 €
2011	Zustiftung 31.12.2011	1.533.875,60 €	25.000,00 € 280.124,40 €	1.000.000,00 € 1.000.000,00 €	148.669,42 €		1.025.000,00 € 2.814.000,00 €	150.000,00 € 1.250.000,00 €	4.064.000,00 €
2012	Zustiftung 31.12.2012	1.533.875,60 €	500.000,00 € 780.124,40 €	-500.000,00 € 500.000,00 €	192.006,59 €		0,00 € 2.814.000,00 €	1.000.000,00 € 2.250.000,00 €	5.064.000,00 €
2013	Zustiftung / Zuführung 31.12.2013	1.533.875,60 €	0,00 € 780.124,40 €	0,00 € 500.000,00 €	404.120,56 €	1.000,00 € 1.000,00 €	1.000,00 € 2.815.000,00 €	500.000,00 € 2.750.000,00 €	5.565.000,00 €
2014	Zustiftung 31.12.2014	1.533.875,60 €	5.400,00 € 785.524,40 €	0,00 € 500.000,00 €	493.760,20 €	5.000,00 € 6.000,00 €	10.400,00 € 2.825.400,00 €	0,00 € 2.750.000,00 €	5.575.400,00 €
2015	Zustiftung 31.12.2015	1.533.875,60 €	100.000,00 € 885.524,40 €	0,00 € 500.000,00 €	-301.753,61 € 192.006,59 €	6.000,00 €	100.000,00 € 2.925.400,00 €	449.666,66 € 3.199.666,66 €	6.125.066,66 €
2016	Zustiftung 31.12.2016	1.533.875,60 €	175.000,00 € 1.060.524,40 €	0,00 € 500.000,00 €	0,00 € 192.006,59 €	0,00 € 6.000,00 €	175.000,00 € 3.100.400,00 €	805.833,00 € 4.005.499,66 €	7.105.899,66 €
2017	Zustiftung 31.12.2017	1.533.875,60 €	197.500,00 € 1.258.024,40 €	0,00 € 500.000,00 €	0,00 € 192.006,59 €	15.000,00 € 21.000,00 €	212.500,00 € 3.312.900,00 €	850.000,00 € 4.855.499,66 €	8.168.399,66 €
2018	Zustiftung 31.12.2018	1.533.875,60 €	100.000,00 € 1.358.024,40 €	0,00 € 500.000,00 €	0,00 € 192.006,59 €	5.000,00 € 26.000,00 €	105.000,00 € 3.417.900,00 €	900.000,00 € 5.755.499,66 €	9.173.399,66 €
2019	Zustiftung 31.12.2019	1.533.875,60 €	274.439,93 € 1.632.464,33 €	0,00 € 500.000,00 €	0,00 € 192.006,59 €	0,00 € 26.000,00 €	274.439,93 € 3.692.339,93 €	444.167,00 € 6.199.666,66 €	9.892.006,59 €
2020	Zustiftung 30.12.2020	1.533.875,60 €	240.000,00 € 1.872.464,33 €	0,00 € 500.000,00 €	0,00 € 192.006,59 €	0,00 € 26.000,00 €	240.000,00 € 3.932.339,93 €	350.000,00 € 6.549.666,66 €	10.482.006,59 €

Zum Jahresende 2020 sind im Stiftungskapital mehrere Stiftungsfonds mit jeweils einem eigenen Fondsstatut vorhanden. Die Veränderungen in 2020 und die zum Jahresende 2020 vorhandenen Stände stellen sich wie folgt dar:

Nr.	Stiftungsfonds	Stand 01.01.2020	Stand 31.12.2020	Veränderung
01	Nachhaltigkeit im Sport	200.000,00 €	200.000,00 €	0,00 €
02	Nachhaltigkeit in der Bildung	3.499.666,66 €	3.674.666,66 €	175.000,00 €
03	Nachhaltigkeit in Umwelt und Natur	2.400.000,00 €	2.575.000,00 €	175.000,00 €
04	Preise, Wettbewerbe und Stipendien	100.000,00 €	100.000,00 €	0,00 €
	Summe aller Stiftungsfonds	6.199.666,66 €	6.549.666,66 €	350.000,00 €

4. Einnahmen-/Ausgabenrechnung

Für die Stiftung wurde eine "Einnahmen-/Ausgabenrechnung 2020" erstellt. Diese ist Bestandteil dieses Berichtes und als Anlage 1 beigefügt.

4.1 Einnahmen-/Ausgabenstruktur

Die **Einnahmen** der Stiftung **aus laufender Tätigkeit** stellen sich für das Berichtsjahr wie folgt dar:

Sparkassen-Stiftung Ostholstein				2020	2019
				31.12.2020	
Einnahmen				1.396.399,87	1.358.954,59
Grundstock	135.600,91				139.092,04
Stiftungsfonds	139.078,54	274.679,45			171.764,04
Liquidität		3.224,80	277.904,25		7.906,32
Spenden	allgemein	878.009,80			725.000,00
	allgemein	0,00	(fiktive Einnahme; Ausgabe für Investition)		0,00
	Sachspenden	0,00	(fiktive Einnahme; Ausgabe)		0,00
	zweckgebunden Küchergarten	37.500,00			10.522,82
		0,00	915.509,80		250.000,00
Aktivitäten		0,00			0,00
Vermietung		6.000,00			2.754,52
Sonstiges		196.985,82	202.985,82		51.914,85

Die allgemeinen Spenden kamen im Berichtsjahr primär von der Sparkasse Holstein (878.000,00 EUR). Die zweckgebundenen Spenden (37.500,00 EUR) kamen von ...

- zwei Stiftungsfonds der Bürger-Stiftung Ostholstein 10.000,00 EUR zwecks Mitfinanzierung des Lernortes „Erlebnis Küchergarten Schloss Eutin“,
- und der Sparkasse Holstein (27.500,00 EUR aus dem Lossparen) zwecks Mitfinanzierung von AEDs für das Projekt „AED auf Dörfern“.

Die Einnahmen für Vermietung betrafen die zwei Wohnungen im Erlebnis Bungsberg (6.000,00 EUR).

Die sonstigen Einnahmen (196.985,82 EUR) betrafen ganz wesentlich mit 191.968,22 EUR die Schadenserstattung aus durch die Generali Deutschland Versicherung AG dem 2019 verunfallten Doppelstockbus. Daneben gab es Rückzahlungen anteiliger gezahlter Projektmittel (765,00 EUR), gezahlter Nebenkosten (467,72 EUR) und die Erstattung eines durch Fremdverschulden (mit Fahrerflucht) verursachten Schadens im Erlebnis Bungsberg (Umfahren einer Licht- und Stromsäule) durch unsere eigene Versicherung (3.784,88 EUR).

Die **Ausgaben** der Stiftung **aus laufender Tätigkeit** für das Berichtsjahr stellen sich wie folgt dar:

Sparkassen-Stiftung Ostholstein

2020

2019

31.12.2020

Ausgaben				908.345,37	822.584,23
Zweckverwirklichung				902.181,93	799.810,98
• Förderungen	Allgemein	140.311,62	144.431,62		129.697,47
	Bildungspass	4.120,00			39.127,50
• Operativ	Erlebnis Bungsberg		375.968,99	incl. Elisabethturm	313.790,45
	Lernort Küchengarten Eutin und Haus der Stiftungen		78.970,27		77.834,86
	Bildungspass Ostholstein		180.978,79		140.736,64
	Investiv ohne Werterhöhung		0,00		0,00
	Sonstiges		106.832,26		83.624,06
... davon gGmbH			111.627,45		139.293,18
• Geschäftsführung			15.000,00		15.000,00
Verwaltung				6.163,44	22.773,25
• Gremien			0,00		0,00
• Geschäftsführung		5.000,00			5.000,00
• Sachmittel (incl. Vers., ÖA)		277,85			660,16
• Sonstiges		885,59	6.163,44		17.113,09

Die satzungsgemäßen Leistungen gingen einerseits an verschiedene Körperschaften und wurden andererseits für die eigene operative Zweckverwirklichung der Stiftung verwandt.

Sie wurden teilweise durch Mittel aus Rücklagen mitfinanziert:

- Zweckverwirklichung Stiftungsfonds (107.120,00 EUR)
- Betriebsmittelrücklage Bungsberg (44.657,60 EUR)
und Betriebsmittelrücklage Lernort Erlebnis Küchengarten Schloss Eutin (50.000,00 EUR)

Die **Ausgaben** für das **Erlebnis Bungsberg** (ohne Organisations- und Beförderungskosten, die Teil des Bildungspass Ostholstein sind) stellen sich wie folgt dar:

Ausgaben Erlebnis Bungsberg	2020
• Allgemeiner Betrieb	-94.906,17
• Versicherung	-9.167,66
• Zweckverband OH, Strom, Heizung	-14.817,98
• Verpflegung für päd. Besucher/innen	-584,50
• Gebäudemiete	-93.761,57
• Pädagogisches Personal	-152.994,60
• Elisabethturm	0,00
• Bauliche Kosten (Stiftungsgebäude, Technik, Kläranlage)	-9.736,51
	-375.968,99

Hinweise:

1. Die baulichen Kosten betrafen noch die in 2019 durchgeführte unterirdische Erweiterung des Stiftungsgebäudes.

2. In den Ausgaben für das pädagogische Personal bezüglich des Erlebnis Bungsberg ist das 4. Quartal 2019 enthalten. Der relevante Betrag (44.657,60 EUR) wurde von den Landesforsten erst in 2020 abgerechnet.

In den Ausgaben für das pädagogische Personal bezüglich des Erlebnis Bungsberg ist das 4. Quartal 2020 nicht enthalten. Der relevante Betrag (68.021,15 EUR) wurde von den Landesforsten erst in 2021 abgerechnet.

3. In den Ausgaben für den allgemeinen Betrieb (94.906,17 EUR) sind u.a. auch folgende Ausgaben enthalten:

- Fahrstuhlwartung und TÜV ... 2.293,81 EUR
- Reinigungskosten ... 11.894,77 EUR
- Pflege der Außenanlagen ... 4.070,89 EUR
- Malerarbeiten bei den 3 Kotas (innen und außen) ... 6.786,00 EUR
- Instandsetzung der Gletscherrinne ... 9.744,60 EUR
sowie der dortigen Beleuchtung ... 6.129,53 EUR
- Einbau eines Überspannungsschutzes (betr. Blitzeinschläge am Bungsberg) ... 7.437,04 EUR
- Erneuerung der Außenbeleuchtung am Stiftungsgebäude (Insektenschutz) ... 2.123,06 EUR
- Wartung Pumpen für Gletscherrinne und Speicherbecken (für Wasser/Brandschutz) ... 6.128,74 EUR
- erstmals für die vorgeschriebenen Messungen nach VDE 0105 ... 3.786,47 EUR.

Für den Lernort Küchengarten Eutin und das Haus der Stiftungen sind Ausgaben von zusammen 78.970,27 EUR entstanden. Davon entfallen auf das Haus der Stiftungen 9.269,85 EUR und auf den Lernort 69.700,42 EUR.

Die **Ausgaben** für den **Lernort Erlebnis Küchengarten Schloss Eutin** stellen sich wie folgt dar:

Lernort Erlebnis Küchengarten Schloss Eutin	2020
• Allgemeiner Betrieb	-7.959,04
• Pädagogisches Personal	-52.127,45
• Gartenpflege und -unterhaltung	-8.013,13
• Stiftung Schloss Eutin	-1.250,00
• Erstattung ÖPNV-Kosten an Dritte	-232,20
• Sonstiges	-118,60
	-69.700,42

Die **Ausgaben** für das **Haus der Stiftungen in Eutin** (ohne Organisationskosten) stellen sich wie folgt dar:

Haus der Stiftungen	2020
• Ausstattung	-3.994,64
• Reinigung	-1.378,65
• Material	-396,58
• Stadtwerke	-2.965,65
• Schließanlage	0,00
• Lebensmittel	-50,24
• Versicherung	-278,27
• Nebenkosten (Stadt Eutin)	-183,85
• Sonstiges	-21,97
	-9.269,85

Die **Ausgaben** für den **Bildungspass Ostholstein** stellen sich wie folgt dar:

Bildungspass Ostholstein	2020
• Allgemeine Organisation	-25.500,00
• Personenbeförderung	-155.478,79
Nachrichtlich:	-180.978,79
• Fördermittel für Bildungspass-Partner	4.120,00

In den Ausgaben für den Bildungspass Ostholstein sind Beförderungskosten von 155.478,79 EUR enthalten. Weitere 12.202,02 EUR für Sonderfahrten zu außerschulischen Lernorten wurden von der Fa. Rohde GmbH erst in 2021 abgerechnet.

Investive Ausgaben ohne Werterhöhung gab es keine.

Die **Ausgaben** für den **Sonstiges** im Bereich der **operativen Zweckverwirklichung** stellen sich wie folgt dar:

Operativ Sonstiges	2020
• Allgemein Kfz	-3.438,74
• Kfz für den " Verein zur Förderung der Teilhabe in Ostholstein e.V."	-634,98
• Personal	-34.000,00
• Ausstellungen, Ausstattung	-751,99
• AED	-7.794,88
• Schulprojekte, Zukunftsschule	-960,00
• BNE im U3-Bereich	0,00
• BNE Kita und Wimmel-/Bilderbücher	-57.405,60
• Naturerlebniswochen des Landes SH	0,00
• Plattdeutsch für KiTa	0,00
• Direkte Unterstützung Kleine Forscher	-838,63
• Direkte Unterstützung Familie & Beruf	-64,96
• Sonstiges	-942,48
	-106.832,26

Die direkt die Zweckverwirklichung betreffenden **Ausgaben bzgl. der Geschäftsführung** lagen im Berichtsjahr bei 15.000,00 EUR.

Neben den bereits genannten Ausgaben für die Zweckverwirklichung wurden weitere **(Verwaltungs-) Ausgaben** von insgesamt 6.163,44 EUR (Vorjahr 22.773,25 EUR) getätigt. Sie betreffen einerseits mit 5.000,00 EUR (wie im Vorjahr) die Ausgaben für die Geschäftsführung und die Ausgaben für Verwaltung, Gebühren, Versicherungen, Öffentlichkeitsarbeit (incl. Internet) mit 277,85 EUR (Vorjahr 660,16 EUR) sowie für Sonstiges mit 885,59 EUR (Vorjahr 17.113,09 EUR).

Hinweis:

In den Ausgaben für Sonstiges war 2019 ein Betrag von 13.424,39 EUR für einen beauftragten Sachverständigen enthalten, der das notwendige Gutachten für den verunfallten Doppelstockbus erstellte. Die Erstattung durch die gegnerische Versicherung erfolgte in 2020. – Um diese Zahlung bereinigt hätten die Ausgaben in 2019 lediglich 3.688,70 EUR betragen.

Die Ausgaben für Sonstiges stellen sich wie folgt dar:

Kontoführung	LEI	Gästebewirtung	Notarkosten	Sonstiges	
-544,00	-80,04	-236,55	0,00	-25,00	-885,59

Die Mitglieder im Stiftungsvorstand sind ausnahmslos ehrenamtlich tätig und haben im Berichtsjahr keinerlei Zahlungen von der Stiftung erhalten.

Die **Gesamtausgaben** betragen für das Berichtsjahr insgesamt 908.345,37 EUR (Vorjahr 822.584,23 EUR).

Insgesamt ergibt sich für das Berichtsjahr ein **Einnahmenüberschuss** aus der laufenden Tätigkeit von 488.054,50 EUR (Vorjahr Einnahmenüberschuss von 536.370,36 EUR).

Neben den Ausgaben für die laufende Tätigkeit wurden weitere **Ausgaben für die Anschaffung von Sachanlagevermögen** (siehe Ausführungen unter 4.2) im Volumen von 30.306,86 EUR (Vorjahr 848.426,51 EUR) getätigt.

Investive Ausgaben aus dem Stiftungskapital gab es im Berichtsjahr - ebenso wie im Vorjahr – nicht.

Im **Finanzbereich** gab es mehrere **Zustiftungen** der Sparkasse Holstein von zusammen 590.000,00 EUR (Vorjahr 718.606,93 EUR).

Wie im Vorjahr gingen Zustiftungen an die Dachstiftung (240.000,00 EUR / Vorjahr 274.439,93 EUR) und an verschiedene Stiftungsfonds (350.000,00 EUR / Vorjahr 444.167,00 EUR).

Das **Geldvermögen** erhöhte sich zum 31.12.2020 auf dieser Basis um 1.047.747,64 EUR (Vorjahr 406.550,78 EUR) auf 11.367.403,77 EUR (Vorjahr 10.319.656,13 EUR).

4.2 Anschaffung / Verkauf von Anlagevermögen, Investitionen

Im Jahr 2011 wurde eine erste große Investition über 148.669,42 EUR getätigt. Dabei wurde eine Kernfläche am Bungsberg für das unter „1.“ bereits skizzierte operative Vorhaben „Erlebnis Bungsberg“ (Förderzweck „Bildung und Erziehung“) erworben. Diese Investition erfolgte aus dem Stiftungskapital. Für den gleichen Zweck wurden 2012 Ausgaben von 43.337,17 EUR getätigt, im Berichtsjahr 2013 lagen die investiven Ausgaben für diesen Zweck bei 212.113,97 EUR und im Berichtsjahr 2014 wurden weitere 686.966,13 EUR ausgegeben. Die Finanzierung erfolgte sowohl aus dem Stiftungskapital (89.639,64 EUR - Pos. 101 der Vermögensrechnung) wie auch aus laufenden Mitteln (597.326,49 EUR - Pos. 311 der Vermögensrechnung).

Hinweis:

Von der Stiftung wurden in Abstimmung mit dem Zweckverband aus abwicklungstechnischen Gründen erhebliche Investitionen im Zusammenhang mit erforderlichen Arbeiten im Bereich Bungsberg übernommen. Diese Maßnahmen waren zum Jahresende 2014 zwar baulich weitgehend abgeschlossen, abrechnungstechnisch aber noch nicht eindeutig geklärt. Die Abrechnungsthematik betrifft dabei zunächst die Kostenaufteilung bezüglich unterirdischer Leitungen und gemeinsam genutzter Zisternen und der Kläranlage sowie durchgeführter Pflasterarbeiten. Dabei geht es um eine Aufteilung zwischen der baulich nur dem Zweckverband Bungsberg zuzurechnenden Waldschänke und dem Bildungsspass-Gebäude. Die sachgerechte Aufteilung ist von großer Bedeutung, weil Teile dieser Kosten für die mit dem LLUR (Landesamt für Landwirtschaft, Umwelt und ländliche Räume) abzurechnende Fördermaßnahme bzgl. des Bildungsspass-Gebäudes in Sachen Aktiv-Region relevant sind und hiervon die Bewilligung der vollen Fördermittelsumme in beträchtlichem Umfang abhängig ist. Nach dem zum Zeitpunkt der Berichterstellung 2014 bekannten vorläufigen Zahlen wurde davon ausgegangen, dass der Stiftung noch ein Kostenersatz von ca. 210 TEUR zustehen würde. Hiervon betroffen sollte die Pos. 311 der Vermögensrechnung sein.

Des Weiteren wurde seinerzeit der beabsichtigte Erbbauvertrag zwischen dem Zweckverband Bungsberg und der Sparkassen-Stiftung Ostholstein - trotz eines vorliegenden Vertragsentwurfes - noch nicht abgeschlossen, da neben der beschriebenen Kostenzuordnungsthematik (die Abrechnung musste vor dem Abschluss erfolgen) auch noch Detailfragen zur Dimensionierung des Grundstückes zu klären waren. Dabei ging es vor allem um die Abtrennung des mit dem Elisabethturm zusammenhängenden Grundstücksteiles, da der Zweckverband Bungsberg diesen Grundstücksteil aus rechtlichen Gründen nicht übernehmen durfte. Eine einvernehmliche Klärung der Grundstücksthematik erfolgte Mitte Dezember 2014 im Rahmen eines gemeinsamen Ortstermins mit der Denkmalschutzbehörde des Kreis Ostholstein sowie dem Landeskonservator Dr. Michael Paarmann.

Als Ergebnis des gesamten Klärungsprozesses hat der Zweckverband Bungsberg der Stiftung am 26.05.2015 insgesamt einen Betrag 345.277,84 EUR erstattet. Dieser Erstattungsbetrag betraf mit - 301.753,61 EUR die Position 101 der Vermögensrechnung und mit - 43.524,23 EUR die Position 311 der Vermögensrechnung.

Im Berichtsjahr wurden aus laufenden Mitteln 30.306,86 EUR (Vorjahr 848.426,51 EUR) zum Erwerb von Sachanlagen ausgegeben. Diese Investitionen sind zwar Teil der Mittelverwendung, sie werden jedoch in der Einnahmen-Ausgaben-Rechnung mit in den „Ausgaben für Investitionen (in das Sachanlage-AV)“ ausgewiesen. - Inhaltlich stellt sich dieser Betrag wie folgt dar:

3	Sachanlagen / Anlagevermögen (Finanzierung aus freien Mitteln)	Jahr	30.306,86
318	Automatische Defibrillationsgeräte (AEDs) und CPR-Übungsgeräte		1.331,68
318.1	Automatische Defibrillationsgeräte (AEDs) und CPR-Übungsgeräte für FF	Anlage 2a	26.904,83
320	Schaukasten für das Haus der Stiftungen	Anlage 2a	1.566,56
321	Notebook für Pädagogen im Erlebnis Bungsberg	Anlage 2a	503,79

Die Pos. 318.1 wurde insbesondere aus einer Spende der Sparkasse Holstein aus dem Lossparen finanziert.

4.3 Rücklagenentwicklung

Im Berichtsjahr gab es einige Veränderungen. Das Gesamtvolumen der Rücklagen von 601.489,05 EUR hat sich um 463.262,06 EUR auf 1.064.751,11 EUR erhöht.

Die gebildeten Rücklagen sind vollständig durch das vorhandene Umlaufvermögen per 31.12.2020 gedeckt. Die Entwicklung der Rücklagen stellt sich im Einzelnen wie folgt dar:

Lfd. Nr.	Inhalt	Wertansatz am 01.01.2020	Veränderung	Wertansatz am 31.12.2020	Hinweis
6	Rücklagen gemäß § 62 AO (vorhanden im Umlaufvermögen)	601.489,05	463.262,06	1.064.751,11	
61.1	Rücklage nach § 62 Abs. 1 Nr. 1 AO Zweckverwirklichung Dachstiftung	0,00	0,00	0,00	
61.2	Rücklage nach § 62 Abs. 1 Nr. 1 AO Zweckverwirklichung Stiftungsfonds	61.186,53	-107.120,00	93.145,07	
61.3	Rücklage nach § 62 Abs. 1 Nr. 1 AO Erlebnis Bungsberg Betriebsmittelrücklage	200.000,00	-44.657,60	250.000,00	
61.4	Rücklage nach § 62 Abs. 1 Nr. 1 AO Erlebnis Bungsberg Investitionen	10.000,00	0,00	50.000,00	
61.5	Rücklage nach § 62 Abs. 1 Nr. 1 AO Lernort Eutin - Ausstattung und Küche im Küchengarten	50.000,00	0,00	100.000,00	
61.6	Rücklage nach § 62 Abs. 1 Nr. 1 AO Lernort Eutin - Betriebsmittelrücklage	50.000,00	-50.000,00	50.000,00	
61.7	Rücklage nach § 62 Abs. 1 Nr. 1 AO Pkw-Erwerb	0,00	0,00	10.000,00	
61.8	Rücklagen nach § 62 Abs. 1 Nr. 1 AO Nicht abgerufene, aber zugesagte und fällige Fördermittel (incl. ÜL-Entschädigungen)	5.302,52	-2.626,56	11.606,04	
63	Freie Rücklage nach § 58 Nr. 7 a) bzw. § 62 Abs. 1 Nr. 3 AO	225.000,00	0,00	500.000,00	

Rücklagen nach § 62 Abs. 1 Nr. 1 AO

- Pos. 61.1 - Zweckverwirklichung der (Dach-) Stiftung

Die Rücklage liegt weiterhin bei 0,00 EUR.

- Pos. 61.2 - Zweckverwirklichung Stiftungsfonds

Der Rücklage für die Stiftungsfonds von 61.186,53 EUR wurden im Berichtsjahr einerseits die Erträge von 139.078,54 EUR zugeführt und andererseits 107.120,00 EUR verbraucht. Sie liegt damit bei 93.145,07 EUR.

Die Übersicht stellt sich wie folgt dar:

Stiftungsfonds	Rücklage 2019	Ertrag	Ausgekehrt	Rücklage 2020
1 Nachhaltigkeit im Sport	14.628,36	11.850,00	3.000,00	23.478,36
2 Nachhaltigkeit in der Bildung	9.999,99	45.966,31	44.120,00	11.846,30
3 Nachhaltigkeit in Umwelt und Natur	10.000,12	76.371,73	60.000,00	26.371,85
4 Preise, Wettbewerbe und Stipendien	26.558,06	4.890,50	0,00	31.448,56
Insgesamt	61.186,53	139.078,54	107.120,00	93.145,07

- Pos. 61.3 - Erlebnis Bungsberg / Betriebsmittelrücklage

Der Rücklage wurden im Berichtsjahr 44.657,60 EUR entnommen und 94.657,60 EUR zugeführt. Sie liegt zum Jahresende bei 250.000,00 EUR (Vorjahr 200.000,00 EUR).

- Pos. 61.4 - Erlebnis Bungsberg / Investitionen

Der für das Erlebnis Bungsberg gebildeten Rücklage wurden im Berichtsjahr 40.000,00 EUR zugeführt. Die Rücklage liegt zum Ende des Jahres bei 50.000,00 EUR (Vorjahr 10.000,00 EUR).

- Pos. 61.5 - Lernort Schloss Eutin - Ausstattung

Der Rücklage wurden im Berichtsjahr 50.000,00 EUR zugeführt. Die Rücklage liegt zum Ende des Jahres bei 100.000,00 EUR (Vorjahr 50.000,00 EUR).

• Pos. 61.6 - Lernort Schloss Eutin (Ausstattung/Kosten)

Der Rücklage wurden im Berichtsjahr 50.000,00 EUR entnommen und zum Jahresende wieder zugeführt. Sie liegt weiterhin bei 50.000,00 EUR.

• Pos. 61.7 – Pkw-Erwerb

Der Rücklage wurden im Berichtsjahr 10.000,00 EUR zugeführt. Die Rücklage liegt zum Ende des Jahres bei 10.000,00 EUR (Vorjahr 0,00 EUR).

• Pos. 61.8 – nicht abgerufene, aber zugesagte und fällige Fördermittel

Der Rücklage wurden im Berichtsjahr 2.626,56 EUR entnommen und zum Jahresende 8.930,08 EUR zugeführt. Sie liegt zum Ende des Jahres bei 11.606,04 EUR (Vorjahr 5.302,52 EUR).

Freie Rücklage nach § 58 Nr. 7 a bzw. § 62 Abs. 1 Nr. 3 AO

Der Freien Rücklage kommt in Bezug auf das angestrebte nachhaltige Engagement der Stiftung und insbesondere mit Blick auf den daraus resultierenden konkreten Nutzen der Stiftungsarbeit für die Region eine besondere Bedeutung zu.

Vor diesem Hintergrund wurden die steuerrechtlich bestehenden Möglichkeiten berücksichtigt und insoweit die in 2018 und 2019 nicht genutzten Potenziale bei der Bildung im Berichtsjahr 2020 einbezogen. Die Berechnung stellt sich wie folgt dar:

Basis für die Bildung aus ...	Potenzial zur Bildung			IST 2020	Vortrag 2021
	2018	2019	2020		
A Vermögensverwaltung	104.129,90	103.618,69	93.559,82		
B Zeitnah zu verwendenden Mitteln	155.711,53	98.827,73	91.550,98		
Gesamtsumme Potenzial	259.841,43	202.446,42	185.110,80		
	Bildung				
Bildung der Freien Rücklage	2018	2019	2020		
C IST (gebildet bis 2019)	25.000,00	0,00			
D nicht gebildet und vorgetragen	234.841,43	202.446,42	437.287,85		
Gesamtpotenzial für 2020			622.398,65		
Bildung in 2020	234.841,43	40.158,57		275.000,00	
Verbleibendes Potenzial für 2021	0,00	162.287,85	185.110,80		347.398,65

Im Berichtsjahr wurden 275.000,00 EUR der vorhandenen „Freie Rücklage“ von 225.000,00 EUR zugeführt. Sie liegt jetzt bei 500.000,00 EUR.

5. Vermögenserhalt und Vermögensstruktur

Für die Stiftung wurde eine "Vermögensrechnung 2020" als Übersicht erstellt. Diese ist Bestandteil dieses Berichtes und als Anlage 2 beigefügt.

Für die Stiftung gilt eine im Berichtsjahr beschlossene Anlagerichtlinie (Anlage 2b).

Vermögenserhalt

Es wird das Ziel verfolgt, insbesondere das Stiftungsvermögen aus dem Stiftungsgeschäft in seiner Wirkung real zu erhalten. Der geplante Aufbau der Stiftung ist noch nicht vollständig abgeschlossen. Aufgrund der ungünstigen Situation am Geld- und Kapitalmarkt werden in den kommenden Jahren weitere Zustiftungen voraussichtlich nur zurückhaltend erfolgen. Ein wichtiger Fokus liegt aktuell bei der Dotierung der freien Rücklage, weitere zusätzliche Maßnahmen zum Ausgleich inflatorischer Auswirkungen sind derzeit nicht vorgesehen.

Vermögensstruktur

Das **Gesamtvermögen** der Stiftung im Volumen von 12.968.144,26 EUR (Vorjahr 12.025.018,66 EUR) besteht aus Sach- und Finanzanlagen und stellt sich in seiner Struktur wie folgt dar:

Lfd. Nr.	Inhalt	Anteil am Gesamtvermögen (2020)	Anteil am Anlagevermögen (2020)	Wertansatz am 01.01.2020	Veränderung	Wertansatz am 31.12.2020
1	Sachanlagen / Anlagevermögen Kapitalstock	1,5%	1,6%	192.006,59	0,00	192.006,59
2	Finanzanlagen / Anlagevermögen Kapitalstock	79,3%	86,5%	9.700.000,00	590.000,00	10.290.000,00
1 + 2	Stiftungskapital	80,8%	88,2%	9.892.006,59	590.000,00	10.482.006,59
3	Sachanlagen / Anlagevermögen (Finanzierung aus freien Mitteln)	10,9%	11,8%	1.513.355,94	-104.622,03	1.408.733,90
1 - 3	Anlagevermögen	91,7%	100,0%	11.405.362,53	485.377,97	11.890.740,49
4	Umlaufvermögen (incl. flüssige Mittel)	8,3%		619.656,13	457.747,64	1.077.403,77
1 - 4	Gesamtvermögen	100,0%		12.025.018,66	943.125,61	12.968.144,26
2 + 4	Geldvermögen			10.319.656,13	1.047.747,64	11.367.403,77
1 + 3	Sachvermögen			1.705.362,53	-104.622,03	1.600.740,49

Zum Stichtag 31.12.2020 macht das Gesamtvolumen des Anlagevermögens 91,7%% (Vorjahr 94,8%) des Gesamtvermögens aus. Das Umlaufvermögen macht 8,3% (Vorjahr 5,2%) des Vermögens aus.

Der Anteil des dem Stiftungskapital zuzurechnenden Sachanlagevermögens beträgt 1,5% am Gesamtvermögen bzw. 1,6% am Anlagevermögen. Die aus freien Mitteln finanzierten Sachanlagen machen 10,9% des Gesamtvermögens bzw. 11,8% des Anlagevermögens aus.

Die **Anlage der Finanzmittel** (Lfd. Nr. 2 / 10.290.00,00 EUR) erfolgte ...
 - vorrangig in Genussrechten der Sparkasse Holstein (7.771.800,00 EUR).

Daneben gibt es Beteiligungen ...

- an der gemeinnützigen „Stiftungen der Sparkasse Holstein gGmbH“ (1.000,00 EUR),
 - an der „Familie und Beruf Ostholstein gGmbH“ (5.000,00 EUR),
 - an der S-Öko-Holstein GmbH (15.000,00 EUR) und
 - an der S-Stiftungsverwaltungsgesellschaft mbH Holstein (5.000,00 EUR)
- sowie Darlehen an
- die S-Öko-Holstein GmbH (30.000,00 EUR) und
 - den Zweckverband Bungsberg (1.998.400,00 EUR)
- und
- einen Bestand von 445.000,00 EUR auf einem Girokonto sowie eine Restanlage (18.800,00 EUR) auf zwei Geldmarktkonten bei der Sparkasse Holstein.

Das **Umlaufvermögen** (Lfd. Nr. 4 / 1.077.403,77 EUR) besteht aus Finanzanlagen. Es befindet sich zum größten Teil auf Konten bei der Sparkasse Holstein.

Neu hinzugekommen ist eine Anlage von Teilen der freien Rücklage in einer Vermögensverwaltung. Unter der Bezeichnung „Treuhand Holstein I“ wurden 200.000 EUR angelegt.

Das Vermögen wird von der „Stiftungen der Sparkasse Holstein gGmbH“ auf Basis eines entsprechenden Treuhandvertrages als Treuhänder verwaltet. An dieser nachhaltig ausgerichteten Vermögensverwaltung sind als Treugeber ausschließlich Stiftungen der Sparkasse Holstein beteiligt.

Die Treugeber haben einen Anlageausschuss implementiert. Er hat fünf Mitglieder. Mitglieder sind kraft ihres Hauptamtes und der Zugehörigkeit zu den betroffenen Stiftungsvorständen:

- 1. Landrat Kreis Ostholstein*
- 2. Landrat Kreis Stormarn*
- 3. Vorstandsvorsitzender der Sparkasse Holstein*
- 4. Stellv. Vorstandsvorsitzender der Sparkasse Holstein*
- 5. Weiteres Vorstandsmitglied der Sparkasse Holstein*

Die eigentliche bzw. operative Verwaltung des Vermögens erfolgt bei der zur -Finanzgruppe gehörenden Frankfurter Bankgesellschaft (Deutschland) AG mit Sitz in Frankfurt am Main.

Die Sparkasse Holstein ist eine Sparkasse öffentlichen Rechts und gehört dem Sicherungssystem der deutschen -Finanzgruppe an, welches eine Sicherung der Mitgliedsinstitute sicherstellt. Vor diesem Hintergrund wird mit der Mittelanlage sowie der laufenden Mittelunterhaltung bei der Sparkasse Holstein kein Adressausfallrisiko gesehen.

Erläuternde Hinweise:

In 2013 wurde mit der Auszahlung eines Darlehens an den Zweckverband Bungsberg in seiner Funktion als Kooperationspartner der Sparkassen-Stiftung Ostholstein und Maßnahmenträger für die Errichtung der Gebäude für das „Erlebnis Bungsberg“ begonnen. Zum Jahresende 2014 lag die Summe des ausgezahlten Darlehens bei 1.998.400,00 EUR, an der sich seitdem nichts geändert hat.

Im Hinblick auf den Rechtstatus des Darlehensnehmers (öffentlich-rechtlicher Zweckverband) sowie die dem Zweckverband angehörigen Körperschaften (Gemeinde Schönwalde und Kreis Ostholstein) wird mit der Herauslegung kein Adressausfallrisiko gesehen.

Im Jahr 2017 hat sich die Stiftung mit 15.000,00 EUR an der **S-Öko-Holstein GmbH** beteiligt. Weitere Gesellschafter sind die Sparkassen-Kulturstiftung Ostholstein, die Sparkassen-Kulturstiftung Stormarn, die Sparkassen-Stiftung Stormarn und die Sparkassen-Stiftung Holstein.

Bei der Gesellschaft handelt es sich um **keine** gemeinnützige Gesellschaft. Ziel dieser Beteiligung ist es, ...

- a. ein Instrument zu schaffen, dass auch eine Mittelanlage im Bereich erneuerbarer Energien (mit entsprechender Rendite) ermöglicht und
- b. mit dem Gesellschaftsanteil eine Rendite zu erzielen, die oberhalb der Verzinsung für „normale“ Wertpapieranlagen liegt.

Für die Geschäftsführung dieser Gesellschaft wurde geeignetes Personal von der Sparkasse Holstein eingestellt. Die Sparkasse selbst verfügt über eine entsprechende Expertise in diesem Geschäftsfeld. *Diese Konstruktion ist unter Risikogesichtspunkten als großer Vorteil anzusehen, da bei alternativ möglichen Beteiligungsentscheidungen im Regelfall kein regionaler/personeller Bezug auf entsprechende Gesellschaften und Anlageentscheidungen besteht.*

Die Gesellschaft hatte in 2018 ihr operatives Geschäft aufgenommen und in 2019 fortgesetzt. Sie finanziert ihre Projekte vorrangig über Kredite der Sparkasse Holstein. Daneben gibt es eine revolvingende und projekt-bezogene Mittelanlage der Gesellschafterstiftungen. Die Anlage ist deutlich risikoreicher als die „übliche Anlage in Schuldverschreibungen“, dem steht aber auch eine bessere Verzinsung gegenüber.

Aufgrund grundsätzlicher für die Stifterin relevanter geschäftlicher Rahmenbedingungen wurde gemeinsam mit dieser und mit den anderen Gesellschaftern im Jahr 2019 beschlossen, dass dieses Engagement nicht fortgesetzt werden soll. Vor diesem Hintergrund wurde die Veräußerung der Gesellschaft beschlossen.

Zum Zeitpunkt der Berichtserstellung stellt sich weiterhin die Situation so dar, dass die Veräußerung voraussichtlich zu einem wirtschaftlich sehr guten Ergebnis stattfinden wird. Die wirtschaftliche und juristische Abwicklung wird sich voraussichtlich bis Ende 2021/Anfang 2022 hinziehen.

Im Jahr 2018 hat sich die Stiftung mit 5.000,00 EUR (bzw. 20%) an der S-Stiftungsverwaltungsgesellschaft mbH Holstein beteiligt. Weitere Gesellschafter sind die Sparkassen-Stiftung Holstein (mit 8.750,00 EUR bzw. 35%) und die Sparkassen-Kulturstiftung Stormarn (mit 45% bzw. 11.250,00 EUR).

Bei dieser Gesellschaft handelt es sich um **keine** gemeinnützige Gesellschaft. Ziel dieser Beteiligung ist es nicht, Gewinne zu erzielen. Gleichwohl wird mit einer Verzinsung des Gesellschaftskapitals von ca. 10% p.a. gerechnet.

Verwaltet werden durch diese GmbH gegen Entgelt nur rechtlich selbständige Stiftungen und Treuhandstiftungen sowie die damit zusammenhängenden Beratungs- und Betreuungskosten. Es kann sich sowohl um fördernde wie auch um operativ tätige Stiftungen handeln. Die Verwaltung des Finanzvermögens wird im Regelfall über die Sparkasse Holstein erfolgen.

Für „einfache Fälle/Themen/Lösungen“ bleibt es bei dem Angebot von Stiftungsfonds in den Bürger-Stiftungen Ostholstein und Stormarn sowie – neu für Hamburg, Norderstedt und Lübeck – ggf. in der Sparkassen-Stiftung Holstein. Es ist ausdrücklich kein Konkurrenzangebot zu den beiden Bürgerstiftungen geplant.

Im Vordergrund steht „das Stiften leicht zu machen“ und diese Stiftungen in unser Netzwerk einzubinden, damit mögliche operative Aktivitäten und Fördermittel möglichst auf unsere Region ausgerichtet werden und mit unseren eigenen Aktivitäten und Förderungen abgestimmt und ggf. unterstützend bzw. ergänzend eingesetzt werden.

Um dauerhaft zusätzliche Ausgaben für Verwaltung, Jahresabschluss, IHK u. ä. sowie administrativen Aufwand (Sitzungen, Handelsregister, Transparenzregister etc.) zu vermeiden, soll das Aufgabenfeld der GmbH auch die „ökologische Bewirtschaftung von Forstliegenschaften und sonstigen Landschaftsflächen“ beinhalten.

Durch diese Ausrichtung wird es mittelfristig möglich, die BKB Forstbetriebsgesellschaft Grabau mbH aufzulösen, deren Hauptgesellschafter die Sparkassen-Kulturstiftung Stormarn und die Sparkassen-Stiftung Holstein sind (weiterer Mitgesellschafter mit 2.500 EUR ist ein Stiftungsfonds der Bürger-Stiftung Stormarn).

Die Gesellschaft wird voraussichtlich in 2021 ihr operatives Geschäft aufnehmen.

Bei den frei finanzierten Sachanlagen ergibt sich aus den systematischen Wertkorrekturen von 134.928,89 EUR eine negative Veränderung von 104.622,03 EUR, da die Zugänge mit 30.306,86 EUR unter der Summe der Wertkorrekturen lagen. Die neue Bestandssumme liegt bei 1.408.733,90 EUR.

	Wertkorrekturen in der Vermögensübersicht	Investitionen (Zugänge in der Vermögensübersicht)	
Pos. 101	0,00	0,00	
Pos. 301	0,00		
Pos. 302	0,00		
Pos. 303	-207,34		
Pos. 304		0,00	
Pos. 305	-166,20		
Pos. 306	-2.705,65		
Pos. 307	-4.667,70		
Pos. 308	-264,42		
Pos. 309		0,00	
Pos. 310	-50.099,00		
Pos. 311	-60.689,67	0,00	
Pos. 312	-4.680,60	0,00	
Pos. 313			
Pos. 314	-1.393,18		
Pos. 315	-457,67		
Pos. 316	-862,72		
Pos. 317		0,00	
Pos. 318	-6.523,94	1.331,68	
Pos. 318.1		26.904,83	
Pos. 319	-2.210,80		
Pos. 320		1.566,56	
Pos. 321		503,79	
	-134.928,89	30.306,86	-104.622,03

Forderungen

Zum Jahresende 2020 wird in der Vermögensrechnung (Pos. 4.1) erneut eine Forderung ausgewiesen:

Lfd. Nr.	Inhalt	Wertansatz am 01.01.2020	Veränderung	Wertansatz am 31.12.2020	Hinweis
4.1	Nachrichtlich Forderungen	191.968,22	-191.968,22	0,00	
	Generali Deutschland Versicherung AG (für Aschener Münchener Versicherungs AG)	0,00	57.953,60	57.953,60	
	Zweckverband Bungsberg				
	Darlehenszinsen 2020	57.953,60			

Die Ende 2019 ausgewiesene Forderung wurde im Berichtsjahr beglichen. Die zum 31.12.2020 ausgewiesene Forderung wurde vom Zweckverband Bungsberg am 08.01.2021 beglichen.

Verbindlichkeiten

Zum Jahresende 2020 gab es aus der allgemeinen Geschäftstätigkeit Verbindlichkeiten in der Höhe von 92.774,65 EUR.

51	Verbindlichkeiten aus der allgemeinen Geschäftstätigkeit			92.774,65
1	Landesforsten SH	Personalkosten 4. Quartal / Schlussrechnung 2021	RE-Eingang am 08.02.2021	68.021,15
2	Rohde Verkehrsbetriebe GmbH	Sonderfahrten zur Lemorten April bis Mai 2020	RE-Eingang am 03.02.2021	5.330,15
		Sonderfahrten zur Lemorten August bis Oktober 2020	RE-Eingang am 03.02.2021	6.871,87
3	moba Fenster + Türen GmbH	Rechnung vom 29.12.2020	RE-Eingang am 04.01.2021	226,50
4	Stadt Eutin	Betriebskosten Vogthaus 2020	Eingang am 04.01.2021	3.000,00
5	Hansa-Alarm GmbH	Austausch der vorhandenen Brandmeldeanlage (BMA)	RE-Eingang am 11.01.2021	8.351,86
6	Gebäudedienste Kleindienst GmbH	Unterhaltsreinigung / Corona-Sonderreinigung Dez. 2020	RE-Eingang am 13.01.2021	973,12

Gegenüber Dritten bestehen im Zusammenhang mit Fördermittelzusagen für das Jahr 2021 bzw. noch offenen Abrufen bezüglich des Jahres 2020 Verbindlichkeiten im Volumen von 48.856,04 EUR (Vorjahr 40.952,52 EUR).

6. Mittelverwendung

Für die Stiftung wird keine Mittelverwendungsrechnung erstellt, da die zeitnahe Mittelverwendung auch aus den neben der Einnahmen-Ausgabenrechnung vorhandenen Übersichten und Darstellungen in diesem Bericht bzw. den Anlagen zum Bericht nachgewiesen werden kann.

Unter Berücksichtigung der in der Satzung der Stiftung genannten Zwecke wurden im Jahr 2020 insgesamt 932.488,79 EUR (Vorjahr 1.648.237,49 EUR) eingesetzt.

Ein "Verzeichnis durchgeführter Maßnahmen zur Zweckverwirklichung mit/an Dritte(n) im Jahr 2020" ist diesem Bericht als Anlage 3 beigefügt.

In den aufgeführten Ausgaben sowie den genannten Unterlagen sind auch Ausgaben der Stiftungsfonds enthalten.

Hinsichtlich der Stiftungsfonds wird auf die Ausführungen unter 4.3 (Rücklagenentwicklung) verwiesen.

Im Zusammenhang mit der Mittelverwendung bestehen mit Wirkung für das Jahr 2021 sowie bzgl. nicht abgerufener Mittel aus 2020 Fördermittelzusagen im Volumen von 48.856,04 EUR (Vorjahr 40.952,52 EUR). Ein "Verzeichnis der für 2021 zugesagten Fördermittel" ist dem Bericht als Anlage 4 beigefügt. Neben den dort ausgewiesenen Förderzusagen über 37.250,00 EUR (VermR Pos. 52.2) sind dabei 11.606,04 EUR für „Übungsleiter-Entschädigungen“ enthalten (VermR Pos. 52.1).

Nachfolgend eine die Mittelverwendung erläuternde Übersicht:

	2020	2019	Änderung
• Satzungsgemäße Leistungen	902.181,93	799.810,98	102.370,95
• Ausgaben für Investitionen (in das Sachanlage-AV)	30.306,86	848.426,51	-818.119,65
	932.488,79	1.648.237,49	-715.748,70

		Gesamt	Fördermaßnahmen mit/an Dritte(n)	
• Allgemein	Förderungen	144.431,62	144.431,62	
	Erlebnis Bungsberg	375.968,99		
	Lernort Küchengarten Eutin und Haus der Stiftungen	78.970,27		
	Bildungsspass Ostholstein	180.978,79		
	Investiv ohne Werterhöhung	0,00		
	Sonstiges, darin:	106.832,26		
	Operativ mit Fördermittelcharakter <i>Plattdeutsch für KiTa</i>	0,00		
	Operative Projekte (incl. GF-Anteil)	15.000,00		
• Stiftungsfonds	Nachhaltigkeit im Sport	3.000,00	3.000,00	... in den Fördermaßnahmen enthalten
• Stiftungsfonds	Nachhaltigkeit in der Bildung	44.120,00	4.120,00	
• Stiftungsfonds	Nachhaltigkeit in Umwelt und Natur	60.000,00	0,00	
• Stiftungsfonds	Preise, Wettbewerbe und Stipendien	0,00	0,00	
• Ausgaben für Investitionen (in das Sachanlage-AV)		30.306,86	26.904,83	ohne VermR 318, 320, 321
		932.488,79	171.336,45	

		in Sachen	Anzahl: 168	171.336,45	100,0%
Verzeichnis der durchgeführten Fördermaßnahmen mit/an Dritte(n) im Jahr 2020		Jugendhilfe	19	25.200,00	14,7%
		Altenhilfe	0	0,00	0,0%
		Naturschutz etc.	4	3.000,00	1,8%
		Feuerschutz, Rettung	4	30.904,83	18,0%
		Wohlfahrtswesen	0	0,00	0,0%
		Sport (ÜL)	101	57.135,11	33,3%
		Sport	9	25.000,00	14,6%
		Bildung und Erziehung	31	30.096,51	17,6%
	Anzahl	Betrag			
Fördermittel an Dritte	64	85.920,00			
Fördermittel an Dritte / ÜL-Sportvereine	101	57.135,11			
Operative Zweckverwirklichung mit Fördercharakter	3	28.281,34			
	168	171.336,45			

7. Vermögensbewertung

Die Bewertung der Sachanlagen und der Finanzanlagen erfolgte grundsätzlich zu Anschaffungskosten. Unter Berücksichtigung des Grundsatzes der vorsichtigen Bewertung und des Grundsatzes der Einzelbewertung war es jedoch bei beweglichen Sachanlagen teilweise erforderlich, wegen dauerhafter Wertminderungen einen niedrigeren Wert anzusetzen.

Die Wertanpassungen belaufen sich im Volumen auf einen Wert von 134.928,89 EUR (Vorjahr 349.660,06 EUR) und sind in der Vermögensrechnung dokumentiert. Weitere Ausführungen hierzu sind unter 5. dargestellt.

Auflagen von Behörden, Nachlassverbindlichkeiten bzw. daraus resultierende finanzielle Folgen und/oder Pflichten bestehen nicht.

8. Öffentlichkeitsarbeit

Die Sparkassen-Stiftung Ostholstein führt neben dem eigenen Namen das bekannte Sparkassen-„S“ (basierend auf den für den Bereich des Deutschen Sparkassen- und Giroverbandes (DSGV) geltenden Regelungen). Daneben weist die Stiftung unter dem auf Briefbögen, Berichten etc. parallel geführten Text „Stiftungen der Sparkasse Holstein“ einerseits auf ihre Stifterin, die Sparkasse Holstein, und andererseits auf ihre operative Zusammenarbeit mit den weiteren durch die Sparkasse Holstein errichteten Sparkassen-Stiftungen hin.

Die Einbindung in diese einheitliche „Dachmarke“ dokumentiert insoweit auch das starke gesellschaftliche Engagement der Sparkasse Holstein, die die Stiftung nicht nur errichtet hat, sondern bei Bedarf unterstützt und so die finanzielle Leistungsfähigkeit der Stiftung im Interesse der Region Ostholstein sicherstellt.

Die eigentliche Öffentlichkeitsarbeit der Stiftung erfolgte im Berichtsjahr überwiegend über eine anlassbezogene Berichterstattung in der lokalen Presse sowie über eine Darstellung im Internet. Die Darstellung im Internet ist Teil eines gemeinsam aufgebauten und finanzierten Stiftungsportals der Stiftungen der Sparkasse Holstein (www.stiftungen-sparkasse-holstein.de). Daneben wird in einem vom DSGV bundesweit betriebenen Portal (www.sparkassenstiftungen.de) für die Stiftungen der Sparkassen auf unsere Stiftung hingewiesen.

Für das Erlebnis Bungsberg ist ein separater Internetauftritt (www.erlebnis-bungsberg.de) implementiert.

Im Berichtsjahr wurde der gemeinsame Internetauftritt der Stiftungen der Sparkasse Holstein vollständig erneuert. In diesem Zusammenhang wurden auch zwei digitale Kommunikationskanäle (Instagram und Facebook) sowie ein YouTube-Kanal implementiert.

9. Intranet

Unter der Federführung der Sparkassen-Kulturstiftung Stormarn wird eine unabhängige und eigenständige Intranet-Plattform für die Stiftungen der Sparkasse Holstein unterhalten. Diese Intranet-Anwendung beinhaltet alle Unterlagen zur Stiftung für die Gremienmitglieder der jeweiligen Stiftung (sowie für die Finanzverwaltung und die Stiftungsaufsicht) sowie die relevanten Unterlagen und Informationen zu vergebenen Fördermitteln. Die Anwendung wurde im Jahr 2015 um das Tool Rechnungswesen erweitert. In diesem Tool werden Arbeitstabellen, Jahrestabellen, Monatsabschlussübersichten, Kontoauszüge und die digitalisierten Belege verwaltet.

Mit Wirkung zum 01.01.2018 wurde die Zuständigkeit für das Intranet auf die Stiftungen der Sparkasse Holstein gGmbH übertragen.

10. Stiftungen der Sparkasse Holstein gGmbH

Die Sparkasse Holstein und ihre Stiftungen leisten einen erheblichen Beitrag insbesondere für soziale, kulturelle und sportliche Zwecke sowie für die Bildungsarbeit und den Naturschutz in ihrer Region. Schwerpunkte liegen vor allem bei nachhaltigen Projekten, der Förderung des ehrenamtlichen Engagements sowie in der Förderung von Vorhaben für Kinder und Jugendliche.

Die Stiftungen der Sparkasse Holstein haben in der Vergangenheit zwar ein gemeinsames Büro betrieben, für die Stiftungen selbst waren jedoch zunächst im Wesentlichen Mitarbeiter:innen der Sparkasse Holstein tätig.

Mit dem Ziel, die Stiftungsaktivitäten noch effizienter wahrnehmen zu können und für den stetig wachsenden Stiftungsbereich ein professionelles Management zu gewährleisten, wurde Ende 2013 auf Initiative der Sparkasse Holstein eine eigenständige gemeinnützige GmbH errichtet.

In der **Stiftungen der Sparkasse Holstein gGmbH** wurden die Ressourcen für die Aktivitäten gemeinnütziger und steuerbegünstigter Körperschaften und dabei insbesondere für die Stiftungen der Sparkasse Holstein gebündelt.

Mit Wirkung zum 01.01.2014 wurden einige Mitarbeiter der Sparkasse Holstein in die gGmbH überführt. Weitere Mitarbeiter, die für mehrere Stiftungen tätig sind, werden seitdem grundsätzlich in dieser Gesellschaft angestellt.

Ende 2019 wurde der Gesellschaftsvertrag dahingehend verändert, dass nun auch ausdrücklich die Bürger-Stiftung Ostholstein, die Bürger-Stiftung Stormarn, die Stiftung Schloss Ahrensburg und die Wallmuseum Oldenburg in Holstein gemeinnützige Betreibergesellschaft mbH einbezogen sind.

Unter dem Dach dieser **Stiftungen der Sparkasse Holstein gGmbH** werden für die Stiftungen der Sparkasse Holstein (und die beiden Bürgerstiftungen) insbesondere

- das gemeinsame Stiftungsbüro betrieben,
- Personal, das für mehrere Stiftungen im Bereich ihrer gemeinnützigen Zweckerfüllung tätig ist, angestellt und beschäftigt und
- die Beschaffung und das Management von Sachmitteln, die für mehrere Stiftungen im Bereich ihrer gemeinnützigen Zweckerfüllung verwendet werden, übernommen.

Die Gesellschaft ist aber nicht nur „Dienstleister“. Sie ist selbst auf gemeinnützigen Feldern operativ tätig bzw. arbeitet in diesen Bereichen gemeinsam mit den jeweiligen Körperschaften zusammen und unterstützt deren Arbeit.

Steuerliche Anerkennung

Die Gesellschaft wird beim Finanzamt Bad Oldesloe unter dem Aktenzeichen **30 / 299 / 81412** durch geführt. Der aktuelle Freistellungsbescheid für die Jahre 2015 bis 2017 ist befristet bis zum 31.12.2022. Bedingt durch die Änderung des Gesellschaftsvertrages gilt ergänzend noch ein Feststellungsbescheid vom 24.01.2020. Dadurch ist die genannte Frist auf den 31.12.2023 verlängert worden,

Die steuerliche Anerkennung zur Ausstellung von Zuwendungsbestätigungen betrifft die Förderung von ...

- Jugendhilfe (§ 52 AO Absatz 2 Nr. 4)
- Kunst und Kultur (§ 52 AO Absatz 2 Nr. 5)
- Bildung und Erziehung (§ 52 AO Absatz 2 Nr. 7)
- Natur- und Umweltschutz (§ 52 AO Absatz 2 Nr. 8)
- Wohlfahrtswesen (§ 52 AO Absatz 2 Nr. 9)
- Rettung aus Lebensgefahr sowie Unfallverhütung (§ 52 AO Absatz 2 Nr. 10 und 11)
- Sport (§ 52 AO Absatz 2 Nr. 21)
- Heimatpflege und Heimatkunde (§ 52 AO Absatz 2 Nr. 22)
- Bürgerschaftlichem Engagement (§ 52 AO Absatz 2 Nr. 22)

Gesellschafter

Das Stammkapital der Gesellschaft beträgt 25.000 EUR, wovon die Sparkasse Holstein einen Anteil von 18.000 EUR hält. Die folgenden Stiftungen haben einen Stammkapitalanteil in Höhe von jeweils 1.000 EUR übernommen:

Sparkassen-Stiftung Holstein	Sparkassen-Stiftung Ostholstein
Sparkassen-Stiftung Stormarn	Sparkassen-Kulturstiftung Ostholstein
Sparkassen-Kulturstiftung Stormarn	Sparkassen-Stiftung Eutiner Landesbibliothek
Sparkassen-Sozialstiftung Stormarn	

Das durch die Stiftungen der Sparkasse Holstein gGmbH betriebene Stiftungsbüro ist auch für die Sparkassen-Stiftung Ostholstein tätig. Kosten entstehen der Sparkassen-Stiftung Ostholstein hierdurch nicht.

Zusätzlich hat die Sparkassen-Stiftung Ostholstein mit der Gesellschaft Kooperationsverträge abgeschlossen.

1. Einzelvertrag betreffend
 - a. Allgemeine Organisation und Betreuung von Ausstellungen und anderen Veranstaltungen
 - b. Bearbeitung von Fördermittelanträgen
 - c. Allgemeine Organisation und Betreuung des Erlebnis Bungsberg

In diesem Zusammenhang erhält die Gesellschaft jährlich 20.000,00 EUR als Kostenerstattung.

2. Gemeinschaftsvertrag
 - zusammen mit der der Sparkassen-Kulturstiftung Ostholstein, der Sparkassen-Kulturstiftung Stormarn, der Sparkassen-Stiftung Stormarn und der Sparkassen-Sozialstiftung Stormarn – betreffend die Herrichtung und den Betrieb eines gemeinsamen Logistikzentrums am Bungsberg incl. Flächenanmietung von der DFMG Deutsche Funkturm GmbH.

Die Sparkassen-Stiftung Ostholstein beteiligt sich mit 35% an den relevanten Ausgaben. Für den Betrieb wurden der gGmbH im Berichtsjahr anteilige Kosten von 1.470,80 EUR erstattet.

3. Einzelvertrag betreffend die handwerkliche Betreuung der Liegenschaft „Erlebnis Bungsberg“.

In diesem Zusammenhang erhält die Gesellschaft jährlich 14.000,00 EUR als Kostenerstattung.

11. Sonstiges

Die Sparkassen-Stiftung Ostholstein ist Mitglied im Bundesverband Deutscher Stiftungen und hat die Anwendung der vom Bundesverband zur Anwendung empfohlenen „Grundsätze Guter Stiftungspraxis“ beschlossen.

Eutin, 16.04.2021

Reinhard Sager
Vorsitzender

Thomas Piehl
Stv. Vorsitzender

Joachim Wallmeroth
Mitglied

Verzeichnis der Anlagen

Anlage

- 1 Einnahmen-/Ausgabenrechnung 2020
- 2 Vermögensrechnung 2020
- 2a Inventarverzeichnis
- 2b Anlagerichtlinie
- 3,3a Verzeichnis durchgeführter Maßnahmen zur Zweckverwirklichung mit/an Dritte(n) - 2020
- 4 Verzeichnis der zugesagten Förderungen an Dritte und Maßnahmen mit Fördermittelcharakter im Jahr 2020
- 5 Erlebnis Bungsberg
- 6 BILDUNGSSPASS OSTHOLSTEIN
- 6a BILDUNGSKISTEN
- 7 Das Leben gestalten lernen: Bildung für nachhaltige Entwicklung
- 8 Erlebnis Küchengarten Schloss Eutin
- 9 Die Stiftung im Jahr 2020
- 10 Familie und Beruf Ostholstein

Anlage 1 zum Bericht über die Erfüllung des Stiftungszweckes

 Stiftungen der Sparkasse Holstein

Sparkassen-Stiftung Ostholstein

2020

2019

31.12.2020

Einnahmen				1.396.399,87	1.358.954,59
Grundstock	135.600,91				139.092,04
Stiftungsfonds	139.078,54	274.679,45			171.764,04
Liquidität		3.224,80	277.904,25		7.906,32
Spenden	allgemein	878.009,80			725.000,00
	allgemein	0,00		(fiktive Einnahme; Ausgabe für Investition)	0,00
	Sachspenden	0,00		(fiktive Einnahme; Ausgabe)	0,00
	zweckgebunden Küchergarten etc.	37.500,00			10.522,82
		0,00	915.509,80		250.000,00
Aktivitäten		0,00			0,00
Vermietung		6.000,00			2.754,52
Sonstiges		196.985,82	202.985,82		51.914,85
Ausgaben				908.345,37	822.584,23
Zweckverwirklichung				902.181,93	799.810,98
• Förderungen	Allgemein	140.311,62	144.431,62		129.697,47
	Bildungspass	4.120,00			39.127,50
• Operativ	Erlebnis Bungsberg		375.968,99	incl. Elisabethturm	313.790,45
	Lernort Küchergarten Eutin und Haus der Stiftungen		78.970,27		77.834,86
	Bildungsspass Ostholstein		180.978,79		140.736,64
	Investiv ohne Werterhöhung		0,00		0,00
	Sonstiges		106.832,26		83.624,06
... davon gGmbH			111.627,45		139.293,18
• Geschäftsführung			15.000,00		15.000,00
Verwaltung				6.163,44	22.773,25
• Gremien			0,00		0,00
• Geschäftsführung		5.000,00			5.000,00
• Sachmittel (incl. Vers., ÖA)		277,85			660,16
• Sonstiges		885,59	6.163,44		17.113,09



31.12.2020

Einnahmen-/Ausgabenüberschuss

488.054,50

536.370,36

Ausgaben(überschuss für) Investitionen

-30.306,86

-848.426,51

• Einnahmen		0,00
• Ausgaben z.L. Liquidität		30.306,86
• Ausgaben z.L. Stiftungskapital		0,00

848.426,51

0,00

Finanzierungsfreisetzung / Finanzierungsbedarf

457.747,64

-312.056,15

Stiftungskapital (Finanzbereich)

590.000,00

718.606,93

• Zustiftungen Grundstock	240.000,00
• Zustiftungen Stiftungsfonds	350.000,00
• Erhöhung aus freier Rücklage	0,00

netto:

590.000,00

274.439,93

netto:

444.167,00

0,00

Veränderung des Geldbestandes

1.047.747,64

406.550,78

Bestand am	01.01.	Kapital / Anlagevermögen	9.700.000,00	8.981.393,07
		Liquidität / Umlaufvermögen	619.656,13	931.712,28
			10.319.656,13	9.913.105,35
	31.12.	Kapital / Anlagevermögen	10.290.000,00	9.700.000,00
		Liquidität / Umlaufvermögen	+ 1.077.403,77	619.656,13
			= 11.367.403,77	10.319.656,13
			WAHR	WAHR
		darin ...		
		• Rücklagen nach § 62 Abs. 1 Nr. 1 AO	564.751,11	376.489,05
		• Freie Rücklage nach § 62 Abs. 1 Nr. 3 AO	+ 500.000,00	225.000,00
			= 1.064.751,11	601.489,05
			WAHR	WAHR
		Saldo der Rücklagenänderung	463.262,06	-320.651,34



Anlage 2 zum Bericht über die Erfüllung des Stiftungszweckes

Vermögensrechnung
2020

Lfd. Nr.	Inhalt									Wertansatz am 01.01.2020	Veränderung	Wertansatz am 31.12.2020	Hinweis
1	Sachanlagen / Anlagevermögen (Kapitalstock)												
								Jahr	Erbbauzins	192.006,59	0,00	192.006,59	
101	Erwerb/Herrichtung von Sach- und Grundvermögen									192.006,59	0,00		Abgang
	<i>Erlebnis Bungsberg</i>										0,00	192.006,59	Zugang
2	Finanzanlagen / Anlagevermögen (Kapitalstock)									9.700.000,00	590.000,00	10.290.000,00	
					Fälligkeit:		Nominal / Konto-Nr.		Zinsertrag im Wirtschaftsjahr				
201	Genussschein DE000A1KB2Q1	SK Holstein	2013-001	29.01.2013	31.12.2033	2,80% *	261.000,00		7.960,50	261.000,00	0,00	261.000,00	
202	Genussschein DE000A0YKN56	SK Holstein	2006-001	15.01.2006	01.04.2027	6,00% *	1.223.000,00		82.552,50	1.223.000,00	0,00	1.223.000,00	
203	Genussschein DE000A0YKN80	SK Holstein	2007-001	15.02.2007	01.04.2027	6,65% *	55.000,00		4.070,00	55.000,00	0,00	55.000,00	
204	Genussschein DE000A0YKPB3	SK Holstein	2008-001	15.01.2008	01.04.2028	5,75% *	425.000,00		27.625,00	425.000,00	0,00	425.000,00	
205	Genussschein DE000A0REGX3	SK Holstein	2009-001	15.01.2009	01.09.2029	4,83% *	300.000,00		16.740,00	300.000,00	0,00	300.000,00	
206	Genussschein DE000A0YKPE7	SK Holstein	2010-001	26.01.2010	01.09.2030	4,97% *	625.000,00		35.750,00	625.000,00	0,00	625.000,00	
207	Genussschein DE000A1H55A7	SK Holstein	2011-001	26.01.2011	01.09.2031	4,65% *	100.000,00		5.400,00	100.000,00	0,00	100.000,00	
208	Genussschein DE000A1JS0D7	SK Holstein	2012-001	07.02.2012	01.09.2032	3,03% *	75.000,00		2.835,00	75.000,00	0,00	75.000,00	
209	Genussschein DE000A14NBE9	SK Holstein	2015-001	04.02.2015	31.12.2035	1,738% *	380.000,00		7.227,60	380.000,00	0,00	380.000,00	
210	Genussschein DE000A2AD5W1	SK Holstein	2016-001	03.02.2016	31.12.2036	1,932% *	1.124.000,00		23.210,60	1.124.000,00	0,00	1.124.000,00	
211	Genussschein DE000A2DKZ48	SK Holstein	2017-001	06.02.2017	31.12.2037	1,703% *	1.388.800,00		27.123,26	1.388.800,00	0,00	1.388.800,00	
212	Genussschein DE000A2JCTV7	SK Holstein	2018-001	07.02.2018	31.12.2038	1,974% *	970.000,00		27.132,80	1.220.000,00	0,00	1.220.000,00	
										0,00	145.000,00	145.000,00	
213	Genussschein DE000A2PDN54	SK Holstein	2019-001	05.02.2019	31.12.2029	1,305% *	450.000,00		6.252,19	450.000,00	0,00	450.000,00	

Anlage 2 zum Bericht über die Erfüllung des Stiftungszweckes

Vermögensrechnung

2020

Lfd. Nr.	Inhalt			Wertansatz am 01.01.2020	Veränderung	Wertansatz am 31.12.2020	Hinweis
221	Darlehen an die S-Öko Holstein GmbH			30.000,00	0,00	30.000,00	
232	Darlehen an den Zweckverband Bungsberg	2013	2,90%	1.998.400,00	0,00	1.998.400,00	
			Zinszahlung am 01.10.2020		0,00		
					FEHLT		
233	Geldmarktkonto	SK Holstein	179.050.273	33,00	0,00	33,00	Erhöhung aus Zustiftung in 2019
251	GmbH-Anteil an der Stiftungen der Sparkasse Holstein gGmbH			1.000,00	0,00	1.000,00	Finanzierung aus der freien Rücklage
252	GmbH-Anteil an der Familie und Beruf Ostholstein gGmbH			5.000,00	0,00	5.000,00	Finanzierung aus der freien Rücklage; auf Dauer nur 2.500 EUR
253	GmbH-Anteil an der S-Öko GmbH			15.000,00	0,00	15.000,00	Finanzierung aus der freien Rücklage
254	GmbH-Anteil an der S-Stiftungsverwaltungsgesellschaft mbH Holstein			5.000,00	0,00	5.000,00	Finanzierung aus der freien Rücklage
255	Girokonto	SK Holstein	62.224	0,00	445.000,00	445.000,00	
297	Geldmarktkonto	SK Holstein	Liquidität zum Erwerb von Finanzvermögen	197.000.714	0,00	18.606,93	aus Zustiftung über 274.439,93
299	Geldmarktkonto	SK Holstein	Liquidität zum Erwerb von Anlagevermögen	179.050.273	0,00	160,07	korrespondiert mit Pos. 101
			WAHR				274.679,45
1 + 2	Summe Stiftungskapital			9.892.006,59	590.000,00	10.482.006,59	

Anlage 2 zum Bericht über die Erfüllung des Stiftungszweckes

Vermögensrechnung

2020

Lfd. Nr.	Inhalt		Wertansatz am 01.01.2020	Veränderung	Wertansatz am 31.12.2020	Hinweis
3	Sachanlagen / Anlagevermögen (Finanzierung aus freien Mitteln)	Jahr	1.513.355,94	-104.622,03	1.408.733,90	
301	Erworbene Gegenstände	2011	2,00	0,00	2,00	Abgang, Wertanpassung
302	Erworbene Gegenstände	2012	2,00	0,00	2,00	Abgang, Wertanpassung
303	Erworbene Gegenstände	2013	296,19	-207,34	88,85	Abgang, Wertanpassung
305	Erworbene Gegenstände	2015	169,20	-166,20	3,00	Abgang, Wertanpassung
306	Erworbene Gegenstände	2017	7.892,02	-2.705,65	5.186,37	Abgang, Wertanpassung
307	Erworbene Gegenstände	2018	15.224,70	-4.667,70	10.557,00	Abgang, Wertanpassung
308	Erworbene Gegenstände	2019	2.644,06	-264,42	2.379,64	Abgang, Wertanpassung
309	Herrichtung von Sach- und Grundvermögen Erlebnis Küchengarten Eutin	2020	0,00	0,00	0,00	Zugang
310	Doppelstockbus Typ VDL Futura FDD2-141/510 <small>OH-SH 2400</small> (VDL Bus & Coach bv / 555t XL Valkenswaard, Niederlande)	2019	500.990,00	-50.099,00	450.891,00	
311	Herrichtung von Sachvermögen für das Erlebnis Bungsberg ... incl. Gebäudeerweiterung um einen Keller	2013 bis 2018 2020	834.939,29	-60.689,67	774.249,62	Abgang, Wertanpassung
312	Erwerb bewegliches Sachvermögen für das Erlebnis Bungsberg	2013 bis 2018 2020	18.741,01	-4.680,60	14.060,41	Abgang, Wertanpassung Zugang
313	Erwerb bewegliches Sachvermögen für das Erlebnis Küchengarten Eutin	2020	0,00	0,00	0,00	Wertanpassung Zugang
314	Pkw für Familie und Beruf Ostholstein <small>OH-SH 2415</small> Verein für Teilhabe	2015	5.572,74	-1.393,18	4.179,56	Wertanpassung
315	Pkw für Betrieb Bungsberg (aus Sachspende) <small>OH-SH 2410</small>	2017	458,67	-457,67	1,00	Wertanpassung
316	Videoüberwachungsanlage Erlebnis Bungsberg	2018	7.770,00	-862,72	6.907,28	Wertanpassung
317	Außenanlagen beim Elisabethturm und beim Funkturm	2018 / 2019	79.293,53	0,00	79.293,53	
318	Automatische Defibrillationsgeräte (AEDs) und CPR-Übungsgeräte	2018 2020	26.095,73	-6.523,94	20.903,47	Wertanpassung Zugang
318.1	Automatische Defibrillationsgeräte (AEDs) und CPR-Übungsgeräte für FF	2020	0,00	0,00	0,00	Wertanpassung Zugang
319	Pkw für allgemeinen Betrieb	2019	13.264,80	-2.210,80	11.054,00	Wertanpassung
320	Schaukasten für das Haus der Stiftungen	2020	0,00	1.566,56	1.566,56	Zugang
321	Notebook für Pädagogen im Erlebnis Bungsberg	2020	0,00	503,79	503,79	Zugang

Anlage 2 zum Bericht über die Erfüllung des Stiftungszweckes

Vermögensrechnung

2020

Lfd. Nr.	Inhalt					Wertansatz am 01.01.2020	Veränderung	Wertansatz am 31.12.2020	Hinweis			
4	Umlaufvermögen (incl. flüssige Mittel aber ohne Forderungen)		Konto-Nr.	Zinsertrag im Wirtschaftsjahr		619.656,13	457.747,64	1.077.403,77	0,00			
41	Girokonto	SK Holstein	62.224			285.527,11	275.963,74	561.490,85				
42.1	Geldmarktkonto	SK Holstein	Allgemein	197.000.714		82.819,43	176.783,90	259.603,33				
42.2	Geldmarktkonto	SK Holstein	Rücklagen	179.050.281		106.309,59	-50.000,00	56.309,59	Rücklage			
		SK Holstein	Rücklagen	179.050.273		0,00	0,00	0,00				
42.3	Genussschein DE000A2JCTV7	SK Holstein	2018-001	07.02.2018	31.12.2038	1,974% *	395.000,00	3.224,80	145.000,00	-145.000,00	0,00	Rücklage
43	Vermögensverwaltung Trreuhand Holstein I.					0,00	200.000,00	200.000,00	Freie Rücklage			
						3.224,80						
	Nachrichtlich:											
4.1	Forderungen	Generali Deutschland Versicherung AG (für Aachener Münchener Versicherungs AG)				191.968,22	-191.968,22	0,00				
		Zweckverband Bungsberg	Darlehenszinsen 2020			0,00	57.953,60	57.953,60				
4.2	Sonstige Vermögensgegenstände					0,00	0,00	0,00				
1 - 4	Gesamtvermögen (Brutto)					12.025.018,66	943.125,61	12.968.144,26				
2 + 4	Summe Geldvermögen					10.319.656,13	1.047.747,64	11.367.403,77				
1 + 3	Summe Sachvermögen					1.705.362,53	-104.622,03	1.600.740,49				

Anlage 2 zum Bericht über die Erfüllung des Stiftungszweckes

Vermögensrechnung

2020

Lfd. Nr.	Inhalt	Wertansatz am 01.01.2020	Veränderung	Wertansatz am 31.12.2020	Hinweis
5	Verbindlichkeiten	122.054,99	19.575,70	141.630,69	
51	Verbindlichkeiten aus der allgemeinen Geschäftstätigkeit	81.102,47	11.672,18	92.774,65	
52.1	Verbindlichkeiten aus zugesagten Förderungen (fällig im abgeschlossenen Jahr)	5.302,52	6.303,52	11.606,04	ÜL-Entschädigungen
52.2	Verbindlichkeiten aus zugesagten Fördervorhaben (Fälligkeit im Folgejahr)	35.650,00	1.600,00	37.250,00	
6	Rücklagen gemäß § 62 AO [vorhanden im Umlaufvermögen]	601.489,05	463.262,06	1.064.751,11	
61.1	Rücklage nach § 62 Abs. 1 Nr. 1 AO	0,00	0,00	0,00	
	Zweckverwirklichung Dachstiftung		0,00	0,00	
61.2	Rücklage nach § 62 Abs. 1 Nr. 1 AO	61.186,53	-107.120,00	0,00	
	Zweckverwirklichung Stiftungsfonds		139.078,54	93.145,07	
61.3	Rücklage nach § 62 Abs. 1 Nr. 1 AO	200.000,00	-44.657,60	0,00	
	Erlebnis Bungsberg Betriebsmittelrücklage		94.657,60	250.000,00	
61.4	Rücklage nach § 62 Abs. 1 Nr. 1 AO	10.000,00	0,00	0,00	
	Erlebnis Bungsberg Investitionen		40.000,00	50.000,00	
61.5	Rücklage nach § 62 Abs. 1 Nr. 1 AO	50.000,00	0,00	0,00	
	Lernort Eutin - Ausstattung und Küche im Küchengarten		50.000,00	100.000,00	
61.6	Rücklage nach § 62 Abs. 1 Nr. 1 AO	50.000,00	-50.000,00	0,00	
	Lernort Eutin - Betriebsmittelrücklage		50.000,00	50.000,00	
61.7	Rücklage nach § 62 Abs. 1 Nr. 1 AO	0,00	0,00	0,00	
	Pkw-Erwerb		10.000,00	10.000,00	
61.8	Rücklagen nach § 62 Abs. 1 Nr. 1 AO	5.302,52	-2.626,56	0,00	
	Nicht abgerufene, aber zuge-sagte und fällige Fördermittel (incl. ÜL-Entschädigungen)		8.930,08	11.606,04	
63	Freie Rücklage nach § 58 Nr. 7 a) bzw. § 62 Abs. 1 Nr. 3 AO	225.000,00	0,00	0,00	
			275.000,00	500.000,00	

* Der Zinssatz beinhaltet einen festen Basiszins und eine gewinnabhängige Zusatzverzinsung. Letztere liegt bei mindestens 0,5% und maximal 2,0% p.a.

Anlage 2a zum Bericht über die Erfüllung des Stiftungszweckes

Inventarverzeichnis (bewegliches Sachvermögen aus lfd. Mitteln)

2020

2019

Nr.	Erwerbs-jahr	Beschreibung	Standort	FörderM-Nr.	Lieferant	Wertansatz (Betrag in EUR)				
						Zugang 2020	Bestand nach Wertanpassung und Abgang sowie Zugang	Wert-anpassung	Abgang	Bestand nach Wertanpassung und Abgang
1	2011	Schussgeschwindigkeits-Messanlage (incl. Tor und Dauergebläse) für den Kreisfußballverband Ostholstein e.V.	Kreisfußballverband Ostholstein e.V.	05-061/2011		1,00	0,00	0,00	1,00	1,00
2	2011	XXL-Kicker (incl. Dauergebläse) für den Kreissportverband Ostholstein e.V.	Kreissportverband Ostholstein e.V.	05-060/2011		1,00	0,00	0,00	1,00	1,00
	2011					2,00	0,00	0,00	2,00	2,00
3	2012	Überdachter Tisch-Bank-Rastplatz aus Lärchenholz mit bepflanztem Dach	Bungsberg		Dieter Krause, Ahrensböök	1,00	0,00	0,00	1,00	1,00
4	2012	Überdachter Tisch-Bank-Rastplatz aus Lärchenholz mit bepflanztem Dach	Bungsberg		Dieter Krause, Ahrensböök	1,00	0,00	0,00	1,00	1,00
	2012					2,00	0,00	0,00	2,00	2,00
5	2013	Böckmann Kofferranhänger KT 25613/135 Weiß WBOAB1AAA00313533	Kreisfeuerverband Ostholstein	05-015/2013	Anhänger Hagedorn GmbH	214,15	149,91	0,00	64,24	214,15
6	2013	Far East Trainingsboot Speedster NT	Verein zur Förderung des Wassersports Großenbrode e.V.	05-014/2013	Christiane Boysen GmbH, 24402 Esgrus	82,04	57,43	0,00	24,61	82,04
	2013					296,19	207,34	0,00	88,85	296,19
10	2015	Trainingsboot (Starline Trainer 1 X bis 50 kg) und BRACA Kinderrennskull "Standard" Macon [Schröder Rowing Service GmbH, Geesthacht]	Germania Ruderverein Eutin e.V.	05-044/2014		125,66	124,66	0,00	1,00	125,66
11	2015	Handwagen, 2 Achser aus Stahlrohr geschweißt	Bungsberg / LGS		KWULL GMBH	21,77	20,77	0,00	1,00	21,77
12	2015	Handwagen, 2 Achser aus Stahlrohr geschweißt	Bungsberg / LGS		KWULL GMBH	21,77	20,77	0,00	1,00	21,77
	2015					169,20	166,20	0,00	3,00	169,20

Anlage 2a zum Bericht über die Erfüllung des Stiftungszweckes

Inventarverzeichnis (bewegliches Sachvermögen aus lfd. Mitteln)
2020
2019

Nr.	Erwerbs-jahr	Beschreibung	Standort	FörderM-Nr.	Lieferant	Wertansatz (Betrag in EUR)					
						Zugang 2020	Bestand nach Wertanpassung und Abgang sowie Zugang	Wert-anpassung	Abgang	Bestand nach Wertanpassung und Abgang	Bestand
13	2017	Elektroheizer Wilms ®, Heizleistung 3 kw					265,36	159,22	0,00	106,14	265,36
14	2017	Elektroheizer Wilms ®, Heizleistung 3 kw	Erlebnis Bungsberg		Jungheinrich PROFISHOP		265,36	159,22	0,00	106,14	265,36
15	2017	Elektroheizer Wilms ®, Heizleistung 3 kw					265,36	159,22	0,00	106,14	265,36
16	2017	10 Klapptisch slide M: 140x70x72, Fußgleiter GLFI, RAL Farbe 9006, Plattenausführung P1FB	Erlebnis Bungsberg		Wehrfritz GmbH		1.792,52	537,76	0,00	1.254,76	1.792,52
17	2017	Vitrine aus ESG mit verstärkten Profilen - Serie Beta (BV7979) 79 x 79 x 184,5 cm (BxTxH)	Erlebnis Bungsberg		Horneber Collection GmbH & Co. KG		974,10	292,23	0,00	681,87	974,10
18	2017	Thekenvitrine aus ESG - Serie ClassB 51,5 x 41,5 x 95 cm (BxTxH)	Erlebnis Bungsberg		Horneber Collection GmbH & Co. KG		324,73	97,42	0,00	227,31	324,73
19	2017	Thekenvitrine aus ESG - Serie ClassB 98 x 41,5 x 95 cm (BxTxH)	Erlebnis Bungsberg		Horneber Collection GmbH & Co. KG		401,84	120,55	0,00	281,29	401,84
20	2017	Thekenvitrine aus ESG - Serie ClassB 98 x 41,5 x 95 cm (BxTxH)	Erlebnis Bungsberg		Horneber Collection GmbH & Co. KG		401,84	120,55	0,00	281,29	401,84
21	2017	Thekenvitrine aus ESG - Serie ClassB 98 x 41,5 x 95 cm (BxTxH)	Erlebnis Bungsberg		Horneber Collection GmbH & Co. KG		401,84	120,55	0,00	281,29	401,84
22	2017	Thekenvitrine aus ESG - Serie ClassB 98 x 41,5 x 95 cm (BxTxH)	Erlebnis Bungsberg		Horneber Collection GmbH & Co. KG		401,84	120,55	0,00	281,29	401,84
23	2017	Vitrine aus ESG mit verstärkten Profilen - Serie Beta 99 x 52,5 x 184,5 cm (BxTxH)	Erlebnis Bungsberg		Horneber Collection GmbH & Co. KG		684,58	205,37	0,00	479,21	684,58
24	2017	STIHL BR 600 S/N: 512615797 Rückentragbares Blasgerät	Erlebnis Bungsberg		Busch-Poggensee GmbH		330,72	198,43	0,00	132,29	330,72
25	2017	Vitrine aus ESG mit verstärkten Profilen - Serie Beta 99 x 42,5 x 184,5 cm (BxTxH)	Erlebnis Bungsberg		Horneber Collection GmbH & Co. KG		690,97	207,29	0,00	483,68	690,97
26	2017	Vitrine aus ESG mit verstärkten Profilen - Serie Beta 99 x 42,5 x 184,5 cm (BxTxH)	Erlebnis Bungsberg		Horneber Collection GmbH & Co. KG		690,96	207,29	0,00	483,67	690,96
2017							7.892,02	2.705,65	0,00	5.186,37	7.892,02

Anlage 2a zum Bericht über die Erfüllung des Stiftungszweckes

Inventarverzeichnis (bewegliches Sachvermögen aus lfd. Mitteln)
2020

2019

Nr.	Erwerbs-jahr	Beschreibung	Standort	FörderM-Nr.	Lieferant	Wertansatz (Betrag in EUR)					
						Zugang 2020	Bestand nach Wertanpassung und Abgang sowie Zugang	Wert-anpassung	Abgang	Bestand nach Wertanpassung und Abgang	Bestand
27	2018	Thekenvitrine mit Unterschrank aus ESG - Serie ClassM 98 x 41,5 x 95 cm (BxTxH)	Erlebnis Bungsberg		Horneber Collection GmbH & Co. KG		705,76	141,15	0,00	564,61	705,76
28	2018	Thekenvitrine mit Unterschrank aus ESG - Serie ClassM 98 x 41,5 x 95 cm (BxTxH)	Erlebnis Bungsberg		Horneber Collection GmbH & Co. KG		705,76	141,15	0,00	564,61	705,76
29	2018	Thekenvitrine aus ESG mit verstärkten Profilen - Serie Beta 99 x 52,5 x 100 cm (BxTxH)	Erlebnis Bungsberg		Horneber Collection GmbH & Co. KG		555,82	111,16	0,00	444,66	555,82
30	2018	Thekenvitrine aus ESG mit verstärkten Profilen - Serie Beta 99 x 52,5 x 100 cm (BxTxH)	Erlebnis Bungsberg		Horneber Collection GmbH & Co. KG		555,82	111,16	0,00	444,66	555,82
31	2018	THEKE COOL, ROT 178141 / 49 ; 4 LENKROLLEN, MITTELWAND; 4 FB, HXBXT 1130X1400X530 MM	Erlebnis Bungsberg		KAISER+KRAFT GmbH		807,13	161,43	0,00	645,70	807,13
32	2018	Gorenje, Trockner, D 8549 EX	Erlebnis Bungsberg		expert Neustadt		427,20	170,88	0,00	256,32	427,20
33	2018	Strandkorb rot/weiß	Erlebnis Bungsberg		C. M. Harder Strandkorbfabrik Inhaber Thorsten Harder		790,16	316,06	0,00	474,10	790,16
34	2018	Strandkorb rot/weiß	Erlebnis Bungsberg				790,16	316,06	0,00	474,10	790,16
35	2018	Faltzelt Pro 4,5 x 3 m Grundeinheit / Gerüst 45mm Aluminiumprofil, Dachplane rot, Packtasche, Heringe, Abspanngurte, Packsack für Zubehör	Erlebnis Bungsberg		LANCO		1.415,33	566,13	0,00	849,20	1.415,33
36	2018	Faltzelt Pro 4,5 x 3 m Grundeinheit / Gerüst 45mm Aluminiumprofil, Dachplane rot, Packtasche, Heringe, Abspanngurte, Packsack für Zubehör	Erlebnis Bungsberg		LANCO		1.415,33	566,13	0,00	849,20	1.415,33
37	2018	Faltzelt Pro 4,5 x 3 m Grundeinheit / Gerüst 45mm Aluminiumprofil, Dachplane rot, Packtasche, Heringe, Abspanngurte, Packsack für Zubehör	Erlebnis Bungsberg		LANCO		1.415,34	566,14	0,00	849,20	1.415,34
38	2018	Ganzjahres-Kehrmaschine Sweeper 100 Profi, Benzinmotor, Kehrbreite 1.000 mm	Erlebnis Bungsberg		Jungheinrich PROFISHOP AG & Co. KG		1.860,37	744,15	0,00	1.116,22	1.860,37
39	2018	Vitrine aus ESG mit verstärkten Profilen - Serie Multipla 155 x 42,5 x 184,5 cm (BxTxH)	Erlebnis Bungsberg		Horneber Collection GmbH & Co. KG		1.890,26	378,05	0,00	1.512,21	1.890,26
40	2018	Vitrine aus ESG mit verstärkten Profilen - Serie Multipla 155 x 42,5 x 184,5 cm (BxTxH)	Erlebnis Bungsberg		Horneber Collection GmbH & Co. KG		1.890,26	378,05	0,00	1.512,21	1.890,26
2018						0,00	15.224,70	4.667,70	0,00	10.557,00	15.224,70

Anlage 2a zum Bericht über die Erfüllung des Stiftungszweckes

Inventarverzeichnis (bewegliches Sachvermögen aus lfd. Mitteln)

2020

2019

Nr.	Erwerbs-jahr	Beschreibung	Standort	FörderM-Nr.	Lieferant	Wertansatz (Betrag in EUR)					
						Zugang 2020	Bestand nach Wertanpassung und Abgang sowie Zugang	Wert-anpassung	Abgang	Bestand nach Wertanpassung und Abgang	Bestand
41	2019	Thekenvitrine mit Unterschrank aus ESG - Serie Quadra 99 x 53 x 183,5 cm (BxTxH)	Erlebnis Bungsberg		Horneber Collection GmbH & Co. KG		881,35	88,14	0,00	793,21	881,35
42	2019	Thekenvitrine mit Unterschrank aus ESG - Serie Quadra 99 x 53 x 183,5 cm (BxTxH)	Erlebnis Bungsberg		Horneber Collection GmbH & Co. KG		881,35	88,14	0,00	793,21	881,35
43	2019	Thekenvitrine mit Unterschrank aus ESG - Serie Quadra 99 x 53 x 183,5 cm (BxTxH)	Erlebnis Bungsberg		Horneber Collection GmbH & Co. KG		881,36	88,14	0,00	793,22	881,36
2019						0,00	2.644,06	264,42	0,00	2.379,64	2.644,06
44	2020	AEDs und Aufbewahrungsbehältnissen für das Projekt AEDs für FF auf Dörfern in Ostholstein Corpuls AED + Nummer 20 230 XXX - Intern #114 Corpuls AED + Nummer 20 230 XXX - Intern #115 Corpuls AED + Nummer 20 230 XXX - Intern #116 Corpuls AED + Nummer 20 230 XXX - Intern #117 Corpuls AED + Nummer 20 230 XXX - Intern #118 Corpuls AED + Nummer 20 230 XXX - Intern #119 Corpuls AED + Nummer 20 230 XXX - Intern #120 Corpuls AED + Nummer 20 230 XXX - Intern #121		05-038/2020	Hesto-Med Nord GmbH	23.113,70	23.113,70	0,00	0,00	23.113,70	
45	2020	Übungsgerätschaften für CPR- und AED-Ausbildung		05-039/2020	hestomed + helbig Medizintechnik GmbH & Co. KG	3.791,13	3.791,13	0,00	0,00	3.791,13	
46	2020	Profi-Schaukasten mit Gasdruckfeder, 1-seitig, Tiefe 60 mm, HxB 1.060 x 1.600 mm sowie Rundrohr Ständer 80mm	Haus der Stiftungen in Eutin		Jungheinrich PROFISHOP AG & Co. KG	1.566,56	1.566,56	0,00	0,00	1.566,56	
47	2020	Notebook für Pädagogen NTB HP 250 G7 213Z1ES FHD i3-10 8GB 256SSD DVD W10 CND0347QPV	Erlebnis Bungsberg		notebooksbilliger.de AG	503,79	503,79			503,79	
2020						28.975,18	28.975,18	0,00	0,00	28.975,18	0,00
GESAMT						28.975,18	55.205,35	8.011,31	0,00	47.194,04	26.230,17
						Änderung		20.963,87			



Stiftungen der Sparkasse Holstein

Sparkassen-Stiftung Ostholstein

Gemeinnützige, rechtsfähige Stiftung des bürgerlichen Rechts mit Sitz in Eutin

Anlage 2b zum
Bericht über die Erfüllung des Stiftungszweckes für das Jahr 2020

Anlagerichtlinie

Anlagerichtlinie für die Sparkassen-Stiftung Ostholstein

Diese Anlagerichtlinien konkretisiert gesetzliche, satzungsrechtliche und aufsichtsbehördliche Vorgaben und stellt die individuellen Grundsätze für die Verwaltung unseres Vermögens auf. Sie ermöglicht eine Transparenz durch klare Regelungen bezüglich der Anlage, klare Zuständigkeiten der Gremien und gibt Handlungssicherheit für die Organmitglieder.

I. Präambel (Grundsätzliches)

1.

Das **Stiftungsgesetz des Landes SH** legt in ... fest:

§ 4 - Verwaltung der Stiftung

(1) Die zur Verwaltung der Stiftung berufenen Organe haben für die dauernde und nachhaltige Erfüllung des Stiftungszwecks zu sorgen.

(2) Das der Stiftung zur dauernden und nachhaltigen Erfüllung des Stiftungszwecks zugewandte Vermögen (Stiftungsvermögen) ist in seinem Bestand zu erhalten, es sei denn, dass die Satzung eine Ausnahme zulässt oder der Stifterwille anders nicht zu verwirklichen ist. Das Stiftungsvermögen ist von anderem Vermögen getrennt zu halten.

Der Begriff „Nachhaltig“ hat juristisch die Bedeutung von „sich auf längere Zeit stark auswirkend“. – Das bedeutet, dass juristisch der dauerhafte Erhalt nach dem Nominalprinzip maßgeblich ist. Es gibt keine verbindliche Vorgabe bzgl. der Nachhaltigkeit als Handlungsprinzip (im Sinne der Verbindung von Ökonomie, Ökologie und Sozialem im Fokus „eine Welt“).

Wir bekennen uns mit unserer Stiftung dazu, dass wir bei unseren Anlageentscheidungen die Nachhaltigkeit als Handlungsprinzip berücksichtigen.

2.

Die Satzung der Sparkassen-Stiftung Ostholstein schreibt vor in ...

§ 3 - **Stiftungsvermögen**, Zustiftungen, Spenden

...

(2) Das Stiftungsvermögen ist möglichst sicher und ertragbringend anzulegen. Vermögensumschichtungen sind zulässig.

...

3.

Das Stiftungsgesetz des Landes SH beschränkt die Möglichkeiten der Vermögensanlage grundsätzlich **nicht**.

Das gesetzliche Leitbild der Vermögensanlage wird von zwei Säulen getragen: dem stiftungsrechtlichen Grundsatz des Kapitalerhalts und dem gemeinnützigkeitsrechtlichen Grundsatz der unmittelbaren Zweckverfolgung.

Die geltende Satzung unserer Stiftung beinhaltet keine Restriktionen, es gibt keine vom Gesetz abweichenden oder darüberhinausgehenden konkreten Verbote oder Gebote.

Für unsere Stiftung gilt vor diesem Hintergrund die nachfolgende ...

II. Anlagestrategie (incl. Anlageziele und Anlagegrenzen)

A. Grundsätzliches

Wir legen unser Stiftungskapital (also das der Stiftung zur dauernden Zweckerfüllung zugewandte Vermögen) so an, dass es insgesamt in seinem Nominalbestand erhalten wird. Wir streben dabei operativ an, dass es einerseits möglichst auch real erhalten wird und andererseits (jährliche) Erträge bewirkt, die zur Verwirklichung der Satzungszwecke verwendet werden können.

Wir betreiben keine Politik der Ertragsoptimierung nach dem Motto „Wie das Kapital angelegt wird ist uns egal, Hauptsache es kommt dabei möglichst viel heraus.“

Wir bekennen uns ausdrücklich nach dem Grundsatz „Sicherheit geht vor Rendite bzw. Ertragsmaximierung“ zu handeln.

Wir folgen dem Gebot der wirtschaftlichen Vernunft, nachhaltig ausgerichtet zu investieren.

Wir wollen Rendite und Risiko langfristig ausbalancieren und werden dabei die sog. Nachhaltigkeitsprinzipien grundsätzlich beachten.



Quelle: Bundesverband Deutscher Stiftungen - Stiftungsinfo 6 - Anlagerichtlinien

Sicherheit - Festlegung des akzeptierten Risikos
Rentabilität - Festlegung der erwarteten Rendite
Liquidität - Festlegung der angestrebten Erträge und Ausschüttungen
Nachhaltigkeit – unter ethisch-ökologisch-sozialen Aspekten

Ein wichtiger Faktor für unsere Anlageentscheidungen ist das Risiko. Es unterteilt sich in Volatilitäts- und in Bonitätsrisiken. Aufgrund des für unsere Stiftung grundsätzlich langen Anlagehorizontes werden wir auch volatilen Märkten mit Ruhe und Weitsicht entgegentreten. Wir arbeiten im Regelfall nach dem Prinzip „stop-think-act“ und definieren keine „stop-loss-marken“.

Bei der Gewichtung der einzelnen Anlageklassen berücksichtigen wir, welche Risiken für uns akzeptabel sind.

Prinzipiell bevorzugen wir risikoarme Anlagen, z.B. Staatsanleihen und Unternehmensanleihen guter Bonität (investment grade).

Wir unterhalten aber auch risikoreichere Anlagen mit höherer Volatilität (Wertschwankungspotenzial), z.B. Aktien.

Non-investment grade-Anlagen (Anlagen mit einem höherem Ausfallrisiko, z.B. Staatsanleihen und Unternehmensanleihen niedrigerer Bonitätsstufe) schließen wir für Neuanlagen aus. Sie können jedoch - ggf. vorübergehend - gehalten werden, wenn sie aus Ratingherabstufungen resultieren.

Wichtig für unsere Anlageentscheidungen ist, dass die Anlagen regelmäßig Erträge erwirtschaften.

Daher investieren wir hauptsächlich in die Anlageklassen Anleihen (fest/verzinsliche Wertpapiere, Aktien, Immobilien). Wir nutzen dabei sowohl direkte (z.B. Genussrechte der Sparkasse Holstein) als auch indirekte Anlageformen (z.B. Investment- und Immobilienfonds).

Wir bekennen uns ausdrücklich dazu, dass wir grundsätzlich Teile unseres Stiftungskapitals wirkungsorientiert (Mission Investing, Impact Investing) anlegen.

Dies tun wir auch mit der Begründung, dass insbesondere beim Impact Investing die Anlagen der unmittelbar (oder mittelbar) der eigenen operativen Zweckverwirklichung dienen. Sie bewirken zwar keinen monetären Ertrag, der ansonsten im Regelfall in einem folgenden Schritt erst für die eigentliche Zweckverwirklichung eingesetzt wird, sondern sie bewirken bereits direkt eine „(operative) Zweckverwirklichung“ bzw. ermöglichen diese.

Wir wollen sicherstellen, dass unser Kapital die Stiftungszwecke auch für kommende Generationen finanzieren kann.

In der bereits länger anhaltenden und vermutlich auch in den kommenden Jahren weiter anhaltenden - mit Blick auf den Geld- und Kapitalmarkt - problematischen wirtschaftlichen Gesamtsituation ist es aktuell nicht zu bewerkstelligen, eine angemessene Rendite ohne Risiko zu erwirtschaften.

B. Anlageklassen

Folgende Anlageklassen kommen für uns in Betracht:

A. Grundstücke und Gebäude zur Verwirklichung unserer operativen Stiftungsarbeit (Impact Investing - wirkungsorientierte Anlagen)

Das in diesem Bereich angelegte Vermögen dient der eigentlichen Zweckverwirklichung der Stiftung. Es bringt im Regelfall keinen oder nur einen geringen monetären Ertrag. Es trägt allerdings dazu bei, ansonsten erforderliche Miet- und Pachtzahlungen an Dritte nicht leisten zu müssen.

B. Grundstücke und Gebäude

- im Bereich der Forst- und Landwirtschaft sowie des Natur- und Umweltschutzes
- im Bereich Bildung und Soziales incl. Wohnungsbau (auch für behinderte, ältere, sozialschwache oder anders benachteiligte Menschen und ggf. auch zur Vergabe von Erbbaurechten an natürliche Personen, steuerbegünstigte Körperschaften sowie öffentliche Körperschaften, wenn diese dabei gemeinnützige Zwecke gem. AO 52 ff. verfolgen)

C. Finanzanlagen

Hierzu zählen wir Anleihen in den unterschiedlichsten Ausprägungen, Aktien sowie Fonds, in denen entsprechende Wertpapiere und Immobilien gemanagt werden. Diesbezüglich sind auch ausländische Emittenten und Anleihen in Fremdwährungen sowie Unternehmensanleihen möglich.

Primäres Ziel der Anlage ist die Erzielung regelmäßiger (und möglichst stabiler) Erträge zur Verwirklichung der Stiftungszwecke.

Wir streben in diesem Zusammenhang an, unsere Anlagen möglichst nur bei Emittenten bzw. Körperschaften zu tätigen, die grundsätzlich dem Gebot des nachhaltigen Wirtschaftens (im Sinne der Verbindung von Ökonomie, Ökologie und Sozialem im Fokus „eine Welt“) folgen.

Ausgeschlossen sind Unternehmen die auf den Geschäftsfeldern Alkohol, Atomenergie, Biozide, Glücksspiel, Pornografie, Tabak und Waffen tätig sind sowie Unternehmen die in ihrer Unternehmensführung gesellschaftlichen Mindeststandards (z.B. Arbeitsrechtsverletzungen, Kinderarbeit, kontroverse Wirtschaftspraktiken [z.B. Korruption, Bilanzfälschung], Menschenrechtsverletzungen) nicht genügen.

Des Weiteren zählen wir hierzu Darlehen an Körperschaften, wenn diese Darlehen wirkungsorientiert sind und mittelbar oder unmittelbar mit der Zweckerfüllung der Stiftung in Einklang stehen.

Primäres Ziel dieser Anlage ist die Erzielung regelmäßiger (und möglichst stabiler) Erträge zur Verwirklichung der Stiftungszwecke. Sekundäres Ziel der Anlage ist die Erzielung einer ergänzenden sozialen Rendite.

C. Anlageziel, Zielrendite und Verlustgrenzen für **Finanzkapital**

1.1

Das **Anlageziel** für das Stiftungsvermögen besteht in der Erwirtschaftung der notwendigen Mittel für die Sicherung des Stiftungszweckes. Dafür bedarf es zum einen einer stabilen Ertragsentwicklung. Zum anderen soll möglichst der Erhalt des realen Stiftungsvermögens langfristig gesichert sein.

1.2

Bei der Vermögensanlage sollen die Erkenntnisse der modernen Portfoliotheorie umgesetzt werden. Das Konzept der möglichst breiten Streuung des Vermögens auf möglichst viele Anlageklassen und gering korrelierte Risiken findet innerhalb der hier vorgegebenen Grenzen der Kapitalanlage statt.

2.1

Als Zielrendite wird eine absolut positive Rendite angesehen, die einem risikolosen Zins Swapsatz 10 Jahre +1,5 %-Punkte entspricht.

2.2

Die **Zielrendite** kann durch den Vorstand (in Absprache mit dem Stiftungsrat) jährlich angepasst werden.

3.1

Die Anlage soll so erfolgen, dass der historisch beobachtete **Verlust** in einem beliebigen 12 Monatszeitraum 10 % nicht überschreitet. Wir legen grundsätzlich in Wertpapiere guter Qualität (Investmentgrade (IG)) und Aktien erfolgreicher Unternehmen mit nachhaltigem Geschäftsmodell an.

3.2

Aufgrund des für die Stiftung grundsätzlich langen Anlagehorizontes und der auf Qualität bedachten Wertpapierauswahl werden wir auch in volatilen Märkten mit Ruhe und Weitsicht agieren. Sollte die genannte Verlustgrenze von 10 % einmal überschritten werden, so führt dies nicht automatisch zur Reduzierung der entsprechenden Positionen, da wir aufgrund der Investitionen in Qualität langfristig mit einer entsprechenden Gegenbewegung und Wertaufholung rechnen können.

D. Anlageinstrumente (Universum) für **Finanzkapital** [C2]

Als Anlageinstrumente kommen folgende Wertpapiere in den genannten Risikoklassen in Frage:

- Risikoklasse 1
 - a) Tages- und Termingelder
 - b) Geldmarktfonds
- Risikoklasse 2
 - 1) Deutsche Pfandbriefe und Covered Bonds
 - 2) Anleihen in EUR (Kurzläufer / Mindestrating: IG)
 - 3) Inflationsindexierte Anleihen von Gebietskörperschaften, supranationalen Institutionen und Unternehmen (Mindestrating: IG)
- Risikoklasse 3
 - 1) Immobilien
(Offene Immobilienfonds in EUR, überwiegend in der Eurozone investiert)
 - 2) Festverzinsliche Anleihen von Gebietskörperschaften, supranationalen Institutionen und Unternehmen. (Mindestrating: IG)
 - 3) Mischfonds der zuvor genannten Wertpapierarten
(Defensiv – auf Erhalt des investierten Fondsvermögens bei geringen bis mittleren Renditechancen ausgerichtet)
- Risikoklasse 4
 - 1) Wandelanleihen von Gebietskörperschaften, supranationalen Institutionen und Unternehmen.
 - 2) Anleihen (mit Währungs- oder Bonitätsrisiken IG)
 - 3) Aktienfonds und Aktien-ETF (Dividendenwerte; Blue Chips)
 - 4) Mischfonds der zuvor genannten Wertpapierarten
- Risikoklasse 5
 - 1) Einzelaktien
 - 2) Rohstoffaktienfonds

Einzelwertpapiere und Investmentfonds

1. Die oben genannten Assetklassen dürfen sowohl mit Einzelwertpapieren als auch in Form von Investmentfonds belegt werden (Ausnahme Immobilien: Dort ist nur die Anlage in offenen Immobilienfonds gestattet).

2. Als Investmentfonds kommen aktiv gemanagte und passive Produkte (ETFs) in Frage.

Höchstgrenzen

Für die Investments in oben genannte Assetklassen sollen folgende Grenzen gelten:

1. Mindestens 70 % des Vermögens soll in Wertpapiere, die der Klassifikation „Risikoklasse 1 bis 3“ entsprechen, eingesetzt werden. Die Anleihen sollen von europäischen Emittenten stammen und auf Euro lauten.

2. Der Anteil von unter „Risikoklasse 4-5“ genannten Anlagen darf zusammen nicht mehr als 30 % ausmachen. Dabei darf der Anteil pro Einzelpapier (WKN) nicht höher als 5 % des Finanzanlagevermögens inkl. der freien Rücklagen sein.

3. Der Anteil von offenen Immobilienfonds und Aktien (Summe aus Einzeltitel, Aktienfonds, bei Mischfonds Aktienanteil) darf nicht mehr als je 15 % ausmachen.

4. Derivate dürfen nur zur Absicherung eingesetzt werden.

E. Risikobudget für die Anlage von Stiftungskapital

Mit der Anlage von Finanzmitteln in Wertpapieren sind Marktpreisrisiken und in Abhängigkeit von der Bonität des jeweiligen Emittenten Adress(ausfall)risiken verbunden.

Während insbesondere zinsbedingten Marktpreisrisiken zumeist durch eine Halteentscheidung begegnet werden kann, ist dies bei währungsbedingten oder kursbedingten Verlusten nicht oder nur eingeschränkt möglich. Insbesondere mit Blick auf mögliche Adressausfallrisiken sowie kursbedingte Marktpreisrisiken ist es erforderlich hierfür ein Risikobudget vorzuhalten.

Das der Stiftung zur Verfügung stehende Risikobudget ergibt sich derzeit ausschließlich aus den vorhandenen freien Rücklagen.

Die freien Rücklagen der Stiftung liegen per 31.12.2019 bei **225,0** TEUR. Hiervon werden aktuell **0** TEUR als Risikobudget für die Anlage von Stiftungskapital zur Verfügung gestellt. Davon dürfen maximal nur 40% ins Risiko gestellt werden, um auch nach einem eingetretenen Risikofall handlungsfähig zu bleiben.

F. Freie Rücklage (nach § 62 Abs. 1 Nr. 3 AO)

Freie Rücklagen sind **gesetzlich nicht** Bestandteil des Stiftungskapitals. Aufgrund der geltenden Rechtslage können sie vergleichsweise frei gestaltet und verwendet werden. Ihre Dotierung unterliegt steuerlichen Grenzen und kann nicht direkt durch zeitnah zu verwendende Mittel erhöht werden.

Wir verfolgen im Hinblick auf die gewollte nachhaltige Stiftungsarbeit das Ziel, die gesetzlich bestehenden Möglichkeiten zur Bildung der freien Rücklage - insbesondere mit Blick auf eine langfristige Vermögensmehrung und den Erhalt der wirtschaftlichen Leistungsfähigkeit der Stiftung und soweit wirtschaftlich darstellbar und mit der aktuellen Zweckverwirklichung vereinbar - zu nutzen. Die freie Rücklage bzw. Teile der freien Rücklage werden von uns im Sinne der beschriebenen Anlagestrategie angelegt, das bedeutet konkret:

Für die Anlage dieser Mittel gilt, dass grundsätzlich die gleichen festgelegten Standards wie für die Anlage von Stiftungs-Finanzkapital gelten. Abweichend kann jedoch die Zielfestlegung - ggf. auch nur vorübergehend - der Vermögenszuwachs sein und entsprechend ein geringerer bzw. kein Zielertrag bestimmt werden.

Sofern die freie Rücklage (oder Teile der freien Rücklage) als **Risikobudget für eine risikobehaftete Anlage des Stiftungskapitals** verwendet bzw. bereitgestellt wird, wird sie (oder der entsprechende Teil) **nicht** risikobehaftet angelegt.

G. Rücklagen (nach § 62 Abs. 1 Nr. 1 AO)

Nach der Abgabenordnung können aus verschiedensten Gründen Rücklagen im Hinblick auf die eigentliche Zweckverwirklichung der Stiftung aus zeitnah zu verwendenden Mitteln gebildet werden.

Wir verfolgen das Ziel, diese gesetzlich zulässigen Möglichkeiten insbesondere dahingehend zu nutzen, dass wir ...

- Rücklagen für Neuanschaffungen, Ersatzanschaffungen sowie Sanierungs- und Instandsetzungsarbeiten für die operative Stiftungsarbeit

und

- Betriebsmittelrücklagen

bilden. Entsprechende Rücklagen können angelegt werden. Dabei ist sicherzustellen, dass eine zeitnahe Verwendung gewährleistet ist.

H. Operative Ausgestaltung der Anlageklassen

(Angaben in Mio. EUR;

A., B., C. % des Stiftungskapitals und bei Finanzanlagen bis zu % der Finanzanlagen)

Nachrichtlich:	Ist 2019	% StK	% FinA	Ziel 2025	% StK	% FinA
• Finanzanlagen im Stiftungskapital	9.700,0	100,0%	100,0%	10.000,0	100,0%	100,0%
• Finanzanlagen im Umlaufvermögen	601,5			1.000,0		
davon zweckgebundene Rücklagen	376,5			600,0		
davon "Freie" Rücklage	225,0			400,0		
• Finanzanlagen GESAMT	10.301,5		100,0%	11.000,0		100,0%

Asset Allocation	Ist 2019	% StK	% FinA	Ziel 2025	% StK	% FinA	Ertragsziel:	Kosten:	Verlust:	A.O. Gewinne:	
A. Grundstücke und Gebäude	192,0	2,0%		192,0	1,9%		Kein Ziel; Maßstab ist die operative Zweckverwirklichung	Kosten sind Teil der operativen Zweckverwirklichung	ENTFÄLLT	ENTFÄLLT	
B. Grundstücke und Gebäude zur wirkungsorientierten Anlage zwecks Erzielung eines Ertrages	0,0	0,0%		0,0	0,0%		2%	KEINE	ENTFÄLLT	ENTFÄLLT	
C1. Finanzanlagen	9.700,0	100,0%	94,2%	9.800,0	98,0%	89,1%	Als Zieldrendite wird eine absolut positive Rendite angesehen, die einem risikolosen Zins (Swapsatz 10 Jahre +1,5 %- Punkte) entspricht.	KEINE	ENTFÄLLT	Einzelfallentscheidung	
- Genussrechte der Sparkasse Holstein	7.626,8	78,6%	74,0%	7.771,8	77,7%	70,7%		KEINE	ENTFÄLLT		
- Darlehen	2.028,4	20,9%	19,7%	1.998,4	20,0%	18,2%		KEINE	ENTFÄLLT		
- GmbH-Anteile	26,0	0,3%	0,3%	11,0	0,1%	0,1%		KEINE	ENTFÄLLT		
- Kontoanlage	18,8	0,2%	0,2%	18,8	0,2%	0,2%		KEINE	ENTFÄLLT		
C2. Finanzanlagen	601,5		5,8%	1.200,0		10,9%					
- Kontoanlage	256,5		2,5%	650,0		5,9%		KEINE	ENTFÄLLT		
- Genussrechte der Sparkasse Holstein	1.45,0		1,4%	0,0		0,0%		KEINE	ENTFÄLLT		
- Vermögensverwaltung ("Freie Rücklage")	200,0	(P)	1,9%	350,0		3,2%	Vermögenszuwachs	Verechnung marktgerechter Preise mit den Erträgen	ENTFÄLLT, da freie Rücklage	Einzelfallentscheidung	
- Vermögensverwaltung ("Stiftungskapital")	0,0	0,0%	0,0%	200,0	2,0%	1,8%					
Ertragsziel	Aufteilung der Erträge							(P)			
Angestrebter Nettoertrag in Prozent pro Jahr.	Die erwirtschafteten Erträge dienen zu mindestens 2/3 der Zweckverwirklichung							Planwert, per 31.12.2019 noch in der Kontoanlage			
	Mindestens 5% sollen in die freie Rücklage eingestellt werden.										
Realisierung a.o. Gewinne	Bei der Einzelfallentscheidung des Stiftungsvorstandes sollen möglichst mindestens 50% der freien Rücklage zugeführt werden.										

III. Zuständigkeit und Berichterstattung

Zuständigkeit

Der Stiftungsvorstand ist als Kollegialorgan für die Vermögensverwaltung zuständig und verantwortlich. Für die operative Anlageentscheidung ist die Geschäftsführung der Stiftung unter Einhaltung der Anlagerichtlinien verantwortlich.

Bei Anlageentscheidungen lässt sich der Stiftungsvorstand ggf. durch externe Fachkräfte beraten.

Der Vorstand kann Anlageentscheidungen für Finanzanlagen an einen externen Vermögensverwalter delegieren.

Für einzelne Anlageklassen (insbesondere Finanzanlagen) können ergänzende Regelungen getroffen werden, die Volumen und Risikogehalt der Anlage sowie die relevante Wirtschaftslage angemessen berücksichtigen.

In der Regel behandelt er die damit zusammenhängenden Fragen mindestens einmal pro Jahr in einer Vorstandssitzung, die von der Geschäftsführung inhaltlich vorbereitet wird.

Berichterstattung

Die Geschäftsführung der Stiftung berichtet dem Vorstand mindestens halbjährlich über die Wertentwicklung der Finanzanlagen.

Der Vorstand der Stiftung berichtet dem Stiftungsrat mindestens jährlich über die Wertentwicklung der Finanzanlagen.

Der Vorstand überprüft die Anlagerichtlinien jährlich auf Änderungsbedarf und berichtet dem Stiftungsrat über das Ergebnis.

Die Anlagerichtlinien sollen alle fünf Jahre grundlegend überprüft und eventuell angepasst werden. Änderungsvorschläge werden vom Vorstand in Abstimmung mit dem Stiftungsrat erarbeitet. Änderungen bedürfen der Zustimmung durch den Stiftungsrat.

Die Anlagerichtlinie wird in den Anhang zum Bericht über die Erfüllung des Stiftungszweckes aufgenommen und öffentlich zugänglich gemacht.

Anlage 3 zum Bericht über die Erfüllung des Stiftungszweckes
Verzeichnis durchgeführter Maßnahmen zur Zweckverwirklichung mit/an Dritte(n) im Jahr 2020

Lfd. Nr.	Art	Nummer	J	A	N	F	W	R	S	B	Antragsteller / Empfänger	Zweck	Buchungsbetrag OPERATIV	Buchungsbetrag FÖRDERUNGEN	Buchungsbetrag BILDUNGSSPASS OSTHOLSTEIN	Mittelzuordnung	Bemerkung	
			0,00	0,00	0,00	0,00	0,00	0,00	0,00	0,00								
1	F	05 - 021 / 2014			500,00						Förderverein für Heimatkunde und Landschaftspflege im Großenbroder Winkel e.V. Mandant 0638	Förderpartnerschaft für den "Naturerlebnispfad Großenbrode"		500,00		2	GF / Allg.	FörP 500 EUR p.a.
2	F	05 - 024 / 2019	500,00								Förderverein Pfadfinderarbeit der Kirchengemeinde Grube e.V. Mandant 0981	Förderung der Jugendarbeit im Zusammenhang mit dem Pfadfindergelände in Grube durch eine Förderpartnerschaft		500,00		2	GF / Allg.	FörP bis 2023 je 500 EUR p.a.
3	F	05 - 058 / 2019			500,00						BUND Malente (im BUND LV SH e.V.) Janusallee 18, 23714 Malente Mandant 0126	Förderpartnerschaft für die "Streuobstwiese Malenter Au"		500,00		2	GF / Allg.	FörP bis 2021 je 500 EUR p.a.
4	F	05 - 078 / 2013							3.000,00		ATSV Stockelsdorf e.V. Mandant 0277	Förderpartnerschaft SPORT zum Stiftungsfonds des ATSV Stockelsdorf in der Bürger-Stiftung Ostholstein		3.000,00		3	Nachhaltigkeit im Sport	bis 3.000,00 EUR p.a.
5	F	05 - 034 / 2019	2.000,00								Familienbildungsstätte Eutin - Deutsche Gesellschaft für Familienbildung und Beratung (DGF) - Mandant 0260	Förderung des "Elterntreff Eutin" im Jahr 2020		2.000,00		2	GF / Allg.	
7	F	05 - 036 / 2019	1.000,00								Deutscher Kinderschutzbund Kreisverband Ostholstein e.V. Vor dem Kremper Tor 19, 23730 Neustadt in Holstein Mandant 0349	Förderung des "Familienzentrum Küste" in Neustadt für das Jahr 2020 in Sachen „Mutter-Kind-Treff I in Neustadt“		1.000,00		2	GF / Allg.	
7	F	05 - 037 / 2019	1.000,00								Deutscher Kinderschutzbund Kreisverband Ostholstein e.V. Vor dem Kremper Tor 19, 23730 Neustadt in Holstein Mandant 0349	Förderung des "Familienzentrum Küste" in Neustadt für das Jahr 2020 in Sachen „Mutter-Kind-Treff II in Neustadt“		1.000,00		2	GF / Allg.	
8	F	05 - 038 / 2019	1.000,00								Deutscher Kinderschutzbund Kreisverband Ostholstein e.V. Vor dem Kremper Tor 19, 23730 Neustadt in Holstein Mandant 0349	Förderung des "Familienzentrum Küste" in Neustadt für das Jahr 2020 in Sachen „Mutter-Kind-Treff in Niendorf“		1.000,00		2	GF / Allg.	
10	F	05 - 039 / 2019	1.000,00								Deutscher Kinderschutzbund Kreisverband Ostholstein e.V. Vor dem Kremper Tor 19, 23730 Neustadt in Holstein Mandant 0349	Förderung des "Familienzentrum Küste" in Neustadt für das Jahr 2020 in Sachen „Mutter-Kind-Treff in Timmendorfer Strand“		1.000,00		2	GF / Allg.	
10	F	05 - 040 / 2019	2.000,00								Deutscher Kinderschutzbund Kreisverband Ostholstein e.V. Vor dem Kremper Tor 19, 23730 Neustadt in Holstein Mandant 0349	Förderung des "Familienzentrum Küste" in Neustadt für das Jahr 2020 in Sachen „Mutter-Kind-Treff in Grömitz“		2.000,00		2	GF / Allg.	
10	F	05 - 041 / 2019	2.000,00								Deutscher Kinderschutzbund Ortsverband Heiligenhafen e.V. Friedrich -Ebert- Str. 31 23774 Heiligenhafen Mandant 0351	Förderung des "Familienzentrum Ostholstein Nord" in Heiligenhafen für das Jahr 2020 in Sachen „Mutter-Kind-Treff in Heiligenhafen“		2.000,00		2	GF / Allg.	

Anlage 3 zum Bericht über die Erfüllung des Stiftungszweckes
Verzeichnis durchgeführter Maßnahmen zur Zweckverwirklichung mit/an Dritte(n) im Jahr 2020

Lfd. Nr.	Art	Nummer	J	A	N	F	W	R	S	B	Antragsteller / Empfänger	Zweck	Buchungsbetrag OPERATIV	Buchungsbetrag FÖRDERUNGEN	Buchungsbetrag BILDUNGSSPASS OSTHOLSTEIN	Mittelzuordnung	Bemerkung	
			0,00	0,00	0,00	0,00	0,00	0,00	0,00	0,00								
12	F	05 - 042 / 2019	2.000,00								Deutscher Kinderschutzbund Ortsverband Heiligenhafen e.V. Friedrich -Ebert-Str. 31 23774 Heiligenhafen Mandant 0351	Förderung des "Familienzentrum Ostholstein Nord" in Heiligenhafen für das Jahr 2020 in Sachen „Mutter-Kind-Treff in Burg a.F.“		2.000,00		2	GF / Allg.	
14	F	05 - 043 / 2019	2.000,00								Deutscher Kinderschutzbund Ortsverband Heiligenhafen e.V. Friedrich -Ebert-Str. 31 23774 Heiligenhafen Mandant 0351	Förderung des "Familienzentrum Ostholstein Nord" in Heiligenhafen für das Jahr 2020 in Sachen „Mutter-Kind-Treff in Großenbrode"		2.000,00		2	GF / Allg.	
15	F	05 - 044 / 2019	1.000,00								Deutscher Kinderschutzbund Ortsverband Heiligenhafen e.V. Friedrich -Ebert-Str. 31 23774 Heiligenhafen Mandant 0351	Förderung des "Familienzentrum Ostholstein Nord" in Heiligenhafen für das Jahr 2020 in Sachen „Mutter-Kind-Treff in Lensahn"		1.000,00		2	GF / Allg.	
15	F	05 - 045 / 2019	2.000,00								Deutscher Kinderschutzbund Ortsverband Eutin e.V. Lübsche Koppel 5, 23701 Eutin Mandant 0431	Förderung des "Familienzentrum Ostholstein Mitte" für das Jahr 2020 in Sachen „Mutter-Kind-Treff" (Eutin/Malente)		2.000,00		2	GF / Allg.	
16	F	05 - 050 / 2019								5.000,00	Kreissportverband Ostholstein e.V. Eutiner Straße 4, 23738 Lensahn Mandant 0282	Förderung des Projektes "Junge Talente im Sport 2020"		5.000,00		2	GF / Allg.	
17	F	05 - 055 / 2019								500,00	Schulverein Ravensbusch in Stockelsdorf e.V. Mandant 0377	Förderung einer Maßnahme zur Prävention gegen Gewalt in der Klassenstufe 3 der Grundschule Ravensbusch im Jahr 2020		500,00		2	GF / Allg.	
18	F	05 - 063 / 2019	200,00								Förderverein Kleeblatt e. V. Mandant 0865	Förderung der Aufführung des Stückes "Huch, Besuch ?" am 19.02.2020 für die Kinder des ev. Kindergartens Jona in Neustadt/H.		200,00		2	GF / Allg.	
19	F	05 - 064 / 2019								200,00	Ev.-Luth. Kirchenkreis Ostholstein als Träger des KiTa-Werk Mandant 0808	Förderung der Aufführung des Stückes "Hier kommt Kofferknut" durch das "Figurentheater Wolkenschieber" am 05.03.2020 im Ev. Kindergarten Villa Kunterbunt in Gleschendorf		200,00		2	GF / Allg.	
20	F	05 - 065 / 2019	2.000,00								Lebenshilfe Ostholstein e.V. Am Kirchhof 10, 23611 Bad Schwartau Mandant 0350	Förderung des "Familienzentrum Ostholstein Süd" in Bad Schwartau im Jahr 2020		2.000,00		2	GF / Allg.	
21	F	05 - 066 / 2019	2.000,00								jb fairplay gGmbH Mandant 1132	Förderung eines "Fußballintegrationsprojektes - Happy Integration Kids" in Bad Schwartau im Jahr 2020		2.000,00		2	GF / Allg.	
22	F	05 - 070 / 2019								750,00	Verein der Freunde und Förderer der Johann-Heinrich-Voß-Schule Eutin e.V. Mandant 0402	Förderung eines Projektes zur kulturellen Bildung (Bau von Plastiken für den Außenbereich der Voß-Schule) im Jahr 2020		750,00		2	GF / Allg.	
23	F	05 - 071 / 2019								2.000,00	Stiftung Schleswig-Holstein Musik Festival Mandant 0644	Förderbudgetumwidmung zur Förderung des SHMF in 2021 in Ostholstein		2.000,00		2	GF / Allg.	

Anlage 3 zum Bericht über die Erfüllung des Stiftungszweckes
Verzeichnis durchgeführter Maßnahmen zur Zweckverwirklichung mit/an Dritte(n) im Jahr 2020

Lfd. Nr.	Art	Nummer	J	A	N	F	W	R	S	B	Antragsteller / Empfänger	Zweck	Buchungsbetrag OPERATIV	Buchungsbetrag FÖRDERUNGEN	Buchungsbetrag BILDUNGSSPASS OSTHOLSTEIN	Mittelzuordnung	Bemerkung	
			0,00	0,00	0,00	0,00	0,00	0,00	0,00	0,00								
24	F	05 - 101 / 2019								2.500,00	Kleine Forscher Schleswig-Holstein Ost e.V. Fackenburg Allee 2, c/o IHK Lübeck 23554 Lübeck Mandant 0955	Förderung von Fortbildungen für pädagogische Fachkräfte im Kreis Ostholstein durch das Netzwerk "Kleine Forscher Schleswig-Holstein Ost" im Jahr 2019		2.500,00		2	GF / Allg.	
25	F	05 - 001 / 2020							12.500,00		Kreissportverband Ostholstein e.V. Mandant 0282	Förderung des Sportes im Kreis Ostholstein zugunsten der angeschlossenen Vereine im Jahr 2020		12.500,00		2		
26	F	05 - 003 / 2020							750,00		Reiterverein Bad Schwartau und Umgebung e.V. Mandant 0882	Förderung der Dressurprüfungen am 10. bis 12.04.2020 sowie der Springprüfungen vom 16. bis 19.04.2020		750,00		2	GF / Allg.	
27	F	05 - 004 / 2020								750,00	Verein der Freunde und Förderer des Ostsee-Gymnasiums e.V., Timmendorfer Strand Mandant 0125	Förderung des Musicalprojektes 2020 des OGT		750,00		2	GF / Allg.	
28	F	05 - 005 / 2020								2.500,00	Kleine Forscher Schleswig-Holstein Ost e.V. Fackenburg Allee 2, c/o IHK Lübeck 23554 Lübeck Mandant 0955	Förderung des Netzwerkes "Kleine Forscher SH-Ost" im Jahr 2020 bzgl. der Aktivitäten im Kreis Ostholstein		2.500,00		2	GF / Allg.	
29	F	05 - 006 / 2020								200,00	Förderverein der Ev.-luth. Kindertagesstätte e.V. Schmiedestr. 6, 23683 Scharbeutz Mandant 0875	Förderung der Aufführung des Stückes "Hier kommt Kofferknut" durch das "Figurentheater Wolkenschieber" am 21.01.2020 in der Ev.-luth. Kindertagesstätte Scharbeutz		200,00		2	GF / Allg.	
30	F	05 - 007 / 2020							400,00		Verein für Leibesübungen Bad Schwartau von 1863 e.V. Mandant 0394	Förderung des Erwerbs eines abschließbaren Geräteschranks		400,00		2	GF / Allg.	
31	F	05 - 009 / 2020							1.400,00		Timmendorfer Eissportverein e.V. Mandant 1052	Förderung des Projektes "Auf Augenhöhe - Para-Eishockey für Kinder und Jugendliche"		1.400,00		2	GF / Allg.	
32	F	05 - 010 / 2020	500,00								Förderverein Lions Club Eutin e.V. Mandant 0925	Förderung der Vereinsarbeit im Bereich Bildung und Erziehung sowie Jugendhilfe		500,00		2	GF / Allg.	
33	F	05 - 011 / 2020							500,00		TSV Dörfergemeinschaft Holsteinische Schweiz von 1968 e. V. Mandant 0928	Förderung der Regionalmeisterschaft Nord 3D Bogen des DFBV am 24. und 25.10.2020		500,00		2	GF / Allg.	
34	F	05 - 012 / 2020							650,00		TSV Dörfergemeinschaft Holsteinische Schweiz von 1968 e. V. Mandant 0928	Förderung der Anschaffung von Trampolins für das Kinderturnenendsport		650,00		2	GF / Allg.	
35	F	05 - 013 / 2020								2.000,00	Johanniter-Unfall-Hilfe e.V. - Regionalverband Schleswig-Holstein Süd/Ost Dienststelle Lübeck Bei der Gasanstalt 12, 23560 Lübeck Mandant 0755	Förderung der Ausbildung neuer Schulsanitäter im Kreis Ostholstein im Schuljahr 2020/2021		2.000,00		2	GF / Allg.	

Anlage 3 zum Bericht über die Erfüllung des Stiftungszweckes
Verzeichnis durchgeführter Maßnahmen zur Zweckverwirklichung mit/an Dritte(n) im Jahr 2020

Lfd. Nr.	Art	Nummer	J	A	N	F	W	R	S	B	Antragsteller / Empfänger	Zweck	Buchungsbetrag OPERATIV	Buchungsbetrag FÖRDERUNGEN	Buchungsbetrag BILDUNGSSPASS OSTHOLSTEIN	Mittelzuordnung	Bemerkung	
			0,00	0,00	0,00	0,00	0,00	0,00	0,00	0,00								
36	F	05 - 014 / 2020								2.000,00	Johanniter-Unfall-Hilfe e.V. - Regionalverband Schleswig-Holstein Süd/Ost Dienststelle Lübeck Bei der Gasanstalt 12, 23560 Lübeck Mandant 0755	Förderung der Fortbildung von Schulsanitätern im Kreis Ostholstein im Schuljahr 2020/2021		2.000,00		2	GF / Allg.	
43	F	05 - 015 / 2020								2.000,00	Johanniter-Unfall-Hilfe e.V. - Regionalverband Schleswig-Holstein Süd/Ost Dienststelle Lübeck Bei der Gasanstalt 12, 23560 Lübeck Mandant 0755	Förderung des Projektes "Blaulichtzwerge" für Kindergärten und Grundschulen im Kreis Ostholstein im Schuljahr 2020/2021		2.000,00		2	GF / Allg.	
38	F	05 - 016 / 2020								400,00	Stadtbücherei Fehmarn (Träger: Stadt Fehmarn) Bahnhofstr. 47, 23769 Fehmarn Mandant 0847	Förderung der vor-Ort-Aktivitäten im Rahmen des Projektes "FerienLeseClub (FLC)" im Jahr 2020		400,00		2	GF / Allg.	
39	F	05 - 018 / 2020								400,00	Stadtbücherei Heiligenhafen Lauritz-Maßmann-Straße 23774 Heiligenhafen (Träger: Stadt Heiligenhafen) Mandant 0656	Förderung der vor-Ort-Aktivitäten im Rahmen des Projektes "FerienLeseClub (FLC)" im Jahr 2020		400,00		2	GF / Allg.	
40	F	05 - 019 / 2020								400,00	Stiftung zur Förderung der Kultur und der Erwachsenenbildung in Ostholstein Kreisbibliothek Schlossplatz 2, 23701 Eutin Mandant 0089	Förderung der vor-Ort-Aktivitäten im Rahmen des Projektes "FerienLeseClub (FLC)" im Jahr 2020		400,00		2	GF / Allg.	
41	F	05 - 020 / 2020								400,00	Gemeindebücherei Lensahn (Träger: Gemeinde Lensahn) Eutiner Str. 2 - Rathaus, 23738 Lensahn Mandant 0844	Förderung der vor-Ort-Aktivitäten im Rahmen des Projektes "FerienLeseClub (FLC)" im Jahr 2020		400,00		2	GF / Allg.	
42	F	05 - 021 / 2020								1.750,00	STADT NEUSTADT IN HOLSTEIN Am Markt 1, 23730 Neustadt in Holstein Mandant 0343	Förderung der Kinder-Uni Neustadt in Holstein im Semesterjahr 2020/21		1.750,00		2	GF / Allg.	
43	F	05 - 022 / 2020								400,00	Stadtbücherei Oldenburg, Schauenburger Platz 2, 23758 Oldenburg über KulTour Oldenburg i.H. gGmbH Mandant 0845	Förderung der vor-Ort-Aktivitäten im Rahmen des Projektes "FerienLeseClub (FLC)" im Jahr 2020		400,00		2	GF / Allg.	
44	F	05 - 034 / 2020								1.500,00	Trägerverein Gedenkstätte Ahrensböök / Gruppe 33 e.V. Mandant 0568	Förderung des Filmprojektes "Zeitzeugen zum Todesmarsch durch Ostholstein im April/Mai 1945"		1.500,00		2	GF / Allg.	
45	O	05 - 036 / 2020								1.376,51	OPERATIV St 05 Bildungsarbeit bzgl. Kunstvermittlung Mandant 1153	"Corona"-Aquarellkurs für Kinder	1.376,51	0,00		2	GF / Allg.	
46	F	05 - 037 / 2020								750,00	Verein der Freunde und Förderer des Ostsee- Gymnasiums e.V., Timmendorfer Strand Mandant 0125	Förderung eines "HS-Schülerprojektes" zur Erinnerung an das Geschwisterpaar Hanna u. Hermann Mecklenburg		750,00		2	GF / Allg.	
47	O	05 - 038 / 2020							23.113,70		OPERATIV St 05 - AED-Beschaffung (sowie Aufbewahrungsbehältnisse) Mandant 1291	Anschaffung von AEDs und Aufbewahrungsbehältnissen für das Projekt AEDs für FF auf Dörfern in Ostholstein	23.113,70			2	GF / Allg.	
48	O	05 - 039 / 2020							3.791,13		OPERATIV ST 05 i.V. mit dem Kreisfeuerwehrverband Ostholstein Mandant 0640	Beschaffung von Übungsgerätschaften für CPR- und AED-Ausbildung	3.791,13			2	GF / Allg.	

Anlage 3 zum Bericht über die Erfüllung des Stiftungszweckes
Verzeichnis durchgeführter Maßnahmen zur Zweckverwirklichung mit/an Dritte(n) im Jahr 2020

Lfd. Nr.	Art	Nummer	J	A	N	F	W	R	S	B	Antragsteller / Empfänger	Zweck	Buchungsbetrag OPERATIV	Buchungsbetrag FÖRDERUNGEN	Buchungsbetrag BILDUNGSSPASS OSTHOLSTEIN	Mittelzuordnung	Bemerkung	
			0,00	0,00	0,00	0,00	0,00	0,00	0,00	0,00								
49	F	05 - 040 / 2020								1.000,00	Kulturtransport Malente e.V. Mandant 0873	Förderung des Chor- und Tanzprojektes "Opera Kids" im Jahr 2020		1.000,00		2	GF / Allg.	
50	F	05 - 041 / 2020							800,00		Turn- und Sportverein Pansdorf von 1920 e.V. Mandant 0481	Förderung der Anschaffung von Trainingstoren für den neuen Jugendfußballplatz		800,00		2	GF / Allg.	
51	F	05 - 043 / 2020	1.500,00								Martin-Luther-Gemeinde Bad Schwartau KÖR Mandant 0697	Förderung der Anschaffung von Ausstattung für die neugestalteten Kellerräume zur Arbeit mit Kindern und Jugendlichen		1.500,00		2	GF / Allg.	
52	F	05 - 044 / 2020			1.000,00						Bund für Umwelt und Naturschutz Deutschland e.V. Landesverband Schleswig-Holstein e.V. Mandant 1293	Förderung des Projektes "Iaub fürs Meer – Meeresfreundlichere Ferien an der Ostsee"		1.000,00		2	GF / Allg.	
53	F	05 - 046 / 2020								200,00	Ev.-Luth. Kirchenkreis Ostholstein als Träger des KiTa-Werk Mandant 0808	Förderung der Aufführung des Stückes "Prinzessin Isabella" durch das "Figurentheater Wolkenschieber" am 24.11.2020 im Ev. Kindergarten St. Katharinen in Lensahn		200,00		2	GF / Allg.	
54	F	05 - 048 / 2020								200,00	STADT NEUSTADT IN HOLSTEIN Am Markt 1, 23730 Neustadt in Holstein Mandant 0812	Förderung der Aufführung des Stückes "Prinzessin Isabella" durch das "Figurentheater Wolkenschieber" am 18.12.2020 in der Kindertagesstätte "Schatzinsel"		200,00		2	GF / Allg.	
55	F	05 - 049 / 2020								200,00	STADT NEUSTADT IN HOLSTEIN Am Markt 1, 23730 Neustadt in Holstein Mandant 0812	Förderung der Aufführung des Stückes "Prinzessin Isabella" durch das "Figurentheater Wolkenschieber" am 21.12.2020 in der Kindertagesstätte "Am Wasserturm"		200,00		2	GF / Allg.	
56	F	05 - 050 / 2020								200,00	Kindergarten Rappelkiste e. V. Lindenstr. 21a, 23684 Pönitz Mandant 0958	Förderung der Aufführung des Stückes "Prinzessin Isabella" durch das "Figurentheater Wolkenschieber" am 21.02.2021		200,00		2	GF / Allg.	
57	F	05 - 052 / 2020								200,00	Gemeinde Ratekau Mandant 0418	Förderung der Aufführung des Stückes "Prinzessin Isabella" durch das "Figurentheater Wolkenschieber" am 11.11.2020 für die Vorschulkinder des Kommunalen Kinderhauses Ratekau		200,00		2	GF / Allg.	Vorstellung wurde verlegt
58	F	05 - 053 / 2020								200,00	STADT NEUSTADT IN HOLSTEIN Am Markt 1, 23730 Neustadt in Holstein Mandant 0812	Förderung der Aufführung des Stückes "Prinzessin Isabella" durch das "Figurentheater Wolkenschieber" am 22.12.2020 in der Kindertagesstätte "Am Kaiserholz"		200,00		2	GF / Allg.	
59	F	05 - 054 / 2020								400,00	Wallmuseum Oldenburg in Holstein gemeinnützige Betriebsgesellschaft mbH Mandant 0099	Förderung der Anschaffung einer hochauflösenden Dokumentenkamera zur Durchführung digitaler Workshops		400,00		2	GF / Allg.	
60	F	05 - 057 / 2020								200,00	Kindergartenförderverein Flohkiste e. V. Mandant 1300	Förderung der Aufführung des Stückes "Prinzessin Isabella" durch das "Figurentheater Wolkenschieber" am 20.01.2021 im Kindergarten Flohkiste in Kasseedorf		200,00		2	GF / Allg.	

Anlage 3 zum Bericht über die Erfüllung des Stiftungszweckes

Verzeichnis durchgeführter Maßnahmen zur Zweckverwirklichung mit/an Dritte(n) im Jahr 2020

Lfd. Nr.	Art	Nummer	J	A	N	F	W	R	S	B	Antragsteller / Empfänger	Zweck	Buchungsbetrag OPERATIV	Buchungsbetrag FÖRDERUNGEN	Buchungsbetrag BILDUNGSSPASS OSTHOLSTEIN	Mittelzuordnung	Bemerkung
			0,00	0,00	0,00	0,00	0,00	0,00	0,00	0,00							
61	F	05 - 058 / 2020			1.000,00						Bosauer Sportfischerverein e. V. Mandant 0511	Förderung der Sanierung der vereinseigenen Steganlage in 2021		1.000,00		2	GF / Allg.
62	F	05 - 059 / 2020	500,00								Förderverein der Wardschule Heiligenhafen e.V. Mandant 0912	Förderung eines Kulturprojektes "Videoinstallation der Szenecollage #Corona#"		500,00		2	GF / Allg.
63	F	05 - 060 / 2020								400,00	Schulverein Schönwalde a. B. (Friedrich-Hiller-Schule) Mandant 0884	Förderung der Aufführung des Stückes "Die kleine Meerjungfrau" durch das "Theater am Tremser Teich" am 07. und 08.12.2020		400,00		2	GF / Allg.
64	F	05 - 061 / 2020	1.000,00								KinderLicht e. V. Mandant 1284	Förderung der Clown-Visite 2021 in der Sana-Klinik Eutin		1.000,00		2	GF / Allg.
65	F	05 - 062 / 2020						2.000,00			Kreisverkehrswacht Ostholstein Süd e. V. Mandant 1301	Förderung der Anschaffung von Warnwesten für die Radfahrausbildung an GS-Standorten in OH		2.000,00		2	GF / Allg.
66	F	05 - 063 / 2020						2.000,00			Verein zur Förderung der Freiwilligen Feuerwehr Eutin e.V. Mandant 1303	Förderung der Anschaffung einer "Multicopter" - Drohne für die FF Eutin		2.000,00		2	GF / Allg.
67	F	05 - 101 / 2011								4.120,00	Erlebnis Natur e.V. Dr. Werner Sach Beuthiner Str. 48, 23701 Eutin Mandant 0019	Förderung der pädagogischen Arbeit mit Kindern von Grundschulen im Rahmen des Bildungsspaß OH		4.120,00	4.120,00	4	Nachhaltigkeit in der Bildung
Summen			25.200,00	0,00	3.000,00	0,00	0,00	30.904,83	25.000,00	30.096,51			28.281,34	85.920,00	4.120,00		
			114.201,34										114.201,34				
67	Anzahl		19	0	4	0	0	4	9	31			3	64	1		

Anlage 3a zum Bericht über die Erfüllung des Stiftungszweckes

Verzeichnis durchgeführter Maßnahmen zur Zweckverwirklichung mit Sportvereinen im Jahr 2020

Lfd. Nr.	Nummer	S	Antragsteller / Empfänger	Zweck	Zahlung für	Zahlung für	Buchungsbetrag GESAMT
					2019	2020	57.135,11
1	05 - 201 / 2020	225,81	Kreisfußballverband Ostholstein Mandant 0990	Förderung der Beschäftigung lizenzierter Übungsleiter im Jugendsport in 2020	0,00	225,81	225,81
2	05 - 202 / 2020	257,81	Ahrensböcker Gill von 1490 e. V. Mandant 0995	Förderung der Beschäftigung lizenzierter Übungsleiter im Jugendsport in 2020	0,00	257,81	257,81
3	05 - 203 / 2020	117,02	Ahrensböcker Judoclub Mandant 0996	Förderung der Beschäftigung lizenzierter Übungsleiter im Jugendsport in 2020	0,00	117,02	117,02
4	05 - 204 / 2020	1.380,69	MTV Ahrensböck Mandant 0997	Förderung der Beschäftigung lizenzierter Übungsleiter im Jugendsport in 2020	0,00	1.380,69	1.380,69
5	05 - 205 / 2020	69,94	Reit- und Fahrverein Ahrensböck und Umgebung e. V. Mandant 0998	Förderung der Beschäftigung lizenzierter Übungsleiter im Jugendsport in 2020	0,00	69,94	69,94
6	05 - 207 / 2020	1.282,18	Bosauer Sportverein von 1946 e.V. Mandant 0675	Förderung der Beschäftigung lizenzierter Übungsleiter im Jugendsport in 2020	0,00	1.282,18	1.282,18
7	05 - 208 / 2020	137,13	Bujendorfer Spielvereinigung von 1953 e. V. Mandant 1001	Förderung der Beschäftigung lizenzierter Übungsleiter im Jugendsport in 2020	0,00	137,13	137,13
8	05 - 209 / 2020	281,12	TSV Dahme e. V. Mandant 1004	Förderung der Beschäftigung lizenzierter Übungsleiter im Jugendsport in 2020	0,00	281,12	281,12

Anlage 3a zum Bericht über die Erfüllung des Stiftungszweckes

Verzeichnis durchgeführter Maßnahmen zur Zweckverwirklichung mit Sportvereinen im Jahr 2020

Lfd. Nr.	Nummer	S	Antragsteller / Empfänger	Zweck	Zahlung für	Zahlung für	Buchungsbetrag GESAMT
					2019	2020	57.135,11
9	05 - 210 / 2020	215,30	SV Dissau von 1956 e. V. Mandant 1005	Förderung der Beschäftigung lizenzierter Übungsleiter im Jugendsport in 2020	0,00	215,30	215,30
10	05 - 211 / 2020	183,76	Reitverein Eckhorster Pferdesport e. V. Mandant 1006	Förderung der Beschäftigung lizenzierter Übungsleiter im Jugendsport in 2020	0,00	183,76	183,76
11	05 - 212 / 2020	316,77	Eutiner Tennisclub Grün-Weiss von 1950 e.V. Mandant 0426	Förderung der Beschäftigung lizenzierter Übungsleiter im Jugendsport in 2020	0,00	316,77	316,77
12	05 - 213 / 2020	46,40	Germania Ruderverein Eutin e.v. Mandant 0107	Förderung der Beschäftigung lizenzierter Übungsleiter im Jugendsport in 2020	0,00	46,40	46,40
13	05 - 214 / 2020	91,42	Nagato Dojo Karate Do e. V. Mandant 1008	Förderung der Beschäftigung lizenzierter Übungsleiter im Jugendsport in 2020	0,00	91,42	91,42
14	05 - 215 / 2020	4.481,24	Polizei-Sportverein Eutin von 1956 e.V. Mandant 0378	Förderung der Beschäftigung lizenzierter Übungsleiter im Jugendsport in 2020	0,00	4.481,24	4.481,24
15	05 - 216 / 2020	937,53	Rehasportzentrum Ostholstein e. V - Institut für Bewegungstherapie und Rehabilitation GmbH Mandant 1011	Förderung der Beschäftigung lizenzierter Übungsleiter im Jugendsport in 2020	0,00	937,53	937,53
16	05 - 217 / 2020	189,24	ESV Insel Fehmarn e.V. Mandant 1014	Förderung der Beschäftigung lizenzierter Übungsleiter im Jugendsport in 2020	0,00	189,24	189,24

Anlage 3a zum Bericht über die Erfüllung des Stiftungszweckes
Verzeichnis durchgeführter Maßnahmen zur Zweckverwirklichung mit Sportvereinen im Jahr 2020

Lfd. Nr.	Nummer	S	Antragsteller / Empfänger	Zweck	Zahlung für	Zahlung für	Buchungsbetrag GESAMT
					2019	2020	57.135,11
17	05 - 219 / 2020	291,18	Turn- und Sportverein Fissau e. V. von 1949 Mandant 1017	Förderung der Beschäftigung lizenzierter Übungsleiter im Jugendsport in 2020	0,00	291,18	291,18
18	05 - 220 / 2020	65,37	Grammdorfer Sportverein von 1960 e. V. Mandant 1020	Förderung der Beschäftigung lizenzierter Übungsleiter im Jugendsport in 2020	0,00	65,37	65,37
19	05 - 221 / 2020	629,89	Griebeler Sportverein von 1974 e.V. Mandant 0472	Förderung der Beschäftigung lizenzierter Übungsleiter im Jugendsport in 2020	0,00	629,89	629,89
20	05 - 222 / 2020	157,24	Golf Club Ostseebad Grömitz e. V. Mandant 1024	Förderung der Beschäftigung lizenzierter Übungsleiter im Jugendsport in 2020	0,00	157,24	157,24
21	05 - 223 / 2020	566,36	Turn- und Sportverein (TSV) Ostseeheilbad Grömitz von 1908 e.V. Mandant 0170	Förderung der Beschäftigung lizenzierter Übungsleiter im Jugendsport in 2020	0,00	566,36	566,36
22	05 - 224 / 2020	137,13	Schützenverein 64 e.V. Großenbrode Mandant 1025	Förderung der Beschäftigung lizenzierter Übungsleiter im Jugendsport in 2020	0,00	137,13	137,13
23	05 - 225 / 2020	1.179,34	Luftsportclub "Condor" Kr. Ostholstein e.V. Mandant 0446	Förderung der Beschäftigung lizenzierter Übungsleiter im Jugendsport in 2020	0,00	1.179,34	1.179,34
24	05 - 227 / 2020	138,05	Segler-Vereinigung Heiligenhafen Mandant 1029	Förderung der Beschäftigung lizenzierter Übungsleiter im Jugendsport in 2020	0,00	138,05	138,05

Anlage 3a zum Bericht über die Erfüllung des Stiftungszweckes

Verzeichnis durchgeführter Maßnahmen zur Zweckverwirklichung mit Sportvereinen im Jahr 2020

Lfd. Nr.	Nummer	S	Antragsteller / Empfänger	Zweck	Zahlung für	Zahlung für	Buchungsbetrag GESAMT
					2019	2020	57.135,11
25	05 - 228 / 2020	70,39	Verein Heiligenhafen Kegler e. V. Mandant 1030	Förderung der Beschäftigung lizenzierter Übungsleiter im Jugendsport in 2020	0,00	70,39	70,39
26	05 - 231 / 2020	622,12	SSV Kassau e. V. Mandant 1032	Förderung der Beschäftigung lizenzierter Übungsleiter im Jugendsport in 2020	0,00	622,12	622,12
27	05 - 233 / 2020	411,40	Kabelhorst-Schwienukuler SC Mandant 1033	Förderung der Beschäftigung lizenzierter Übungsleiter im Jugendsport in 2020	0,00	411,40	411,40
28	05 - 235 / 2020	318,15	Keglerverein Lensahn von 1927 e.V. Mandant 1034	Förderung der Beschäftigung lizenzierter Übungsleiter im Jugendsport in 2020	0,00	318,15	318,15
29	05 - 236 / 2020	1.210,88	TSV Lensahn von 1924 e.V. Mandant 0249	Förderung der Beschäftigung lizenzierter Übungsleiter im Jugendsport in 2020	0,00	1.210,88	1.210,88
30	05 - 237 / 2020	56,68	Ostholsteiner RV Malente-Eutin Mandant 1037	Förderung der Beschäftigung lizenzierter Übungsleiter im Jugendsport in 2020	0,00	56,68	56,68
31	05 - 238 / 2020	296,21	Schützenverein Malente von 1925 e.V. Mandant 0389	Förderung der Beschäftigung lizenzierter Übungsleiter im Jugendsport in 2020	0,00	296,21	296,21
32	05 - 239 / 2020	1.494,62	TSV Dörfergemeinschaft Holsteinische Schweiz von 1968 e. V. Mandant 0928	Förderung der Beschäftigung lizenzierter Übungsleiter im Jugendsport in 2020	0,00	1.494,62	1.494,62

Anlage 3a zum Bericht über die Erfüllung des Stiftungszweckes

Verzeichnis durchgeführter Maßnahmen zur Zweckverwirklichung mit Sportvereinen im Jahr 2020

Lfd. Nr.	Nummer	S	Antragsteller / Empfänger	Zweck	Zahlung für	Zahlung für	Buchungsbetrag GESAMT
					2019	2020	57.135,11
33	05 - 240 / 2020	1.033,63	TSV Malente von 1900 e. V. Mandant 1044	Förderung der Beschäftigung lizenzierter Übungsleiter im Jugendsport in 2020	0,00	1.033,63	1.033,63
34	05 - 241 / 2020	99,42	ESV Neustadt Mandant 1048	Förderung der Beschäftigung lizenzierter Übungsleiter im Jugendsport in 2020	0,00	99,42	99,42
35	05 - 242 / 2020	5.950,61	TSV Neustadt in Holstein e.V. Mandant 0432	Förderung der Beschäftigung lizenzierter Übungsleiter im Jugendsport in 2020	0,00	5.950,61	5.950,61
36	05 - 243 / 2020	35,20	Verein für Bewegungstherapie Mandant 1038	Förderung der Beschäftigung lizenzierter Übungsleiter im Jugendsport in 2020	0,00	35,20	35,20
37	05 - 244 / 2020	1.341,84	Oldenburger Sportverein von 1865 e.V. Mandant 0133	Förderung der Beschäftigung lizenzierter Übungsleiter im Jugendsport in 2020	0,00	1.341,84	1.341,84
38	05 - 245 / 2020	103,08	TC Grün-Weiß Oldenburg Mandant 1045	Förderung der Beschäftigung lizenzierter Übungsleiter im Jugendsport in 2020	0,00	103,08	103,08
39	05 - 246 / 2020	1.045,40	Ostseesportverein Scharbeutz-Haffkrug-Sierksdorf von 1927/49 e. V. Mandant 1047	Förderung der Beschäftigung lizenzierter Übungsleiter im Jugendsport in 2020	0,00	1.045,40	1.045,40
40	05 - 247 / 2020	1.592,79	TSV Pansdorf von 1920 e.V. Mandant 0481	Förderung der Beschäftigung lizenzierter Übungsleiter im Jugendsport in 2020	0,00	1.592,79	1.592,79

Anlage 3a zum Bericht über die Erfüllung des Stiftungszweckes

Verzeichnis durchgeführter Maßnahmen zur Zweckverwirklichung mit Sportvereinen im Jahr 2020

Lfd. Nr.	Nummer	S	Antragsteller / Empfänger	Zweck	Zahlung für	Zahlung für	Buchungsbetrag GESAMT
					2019	2020	57.135,11
41	05 - 248 / 2020	634,01	Spielvereinigung Putlos 1948/53 e. V. Mandant 1050	Förderung der Beschäftigung lizenzierter Übungsleiter im Jugendsport in 2020	0,00	634,01	634,01
42	05 - 249 / 2020	526,59	Sportschützen der Großgemeinde Ratekau e. V. Mandant 1021	Förderung der Beschäftigung lizenzierter Übungsleiter im Jugendsport in 2020	0,00	526,59	526,59
43	05 - 250 / 2020	1.286,30	TSV Ratekau e.V. Mandant 0435	Förderung der Beschäftigung lizenzierter Übungsleiter im Jugendsport in 2020	0,00	1.286,30	1.286,30
44	05 - 252 / 2020	32,00	TSV Sagau von 1937 e.V. Mandant 1054	Förderung der Beschäftigung lizenzierter Übungsleiter im Jugendsport in 2020	0,00	32,00	32,00
45	05 - 253 / 2020	32,91	Damensportgemeinschaft Schashagen e. V. Mandant 1055	Förderung der Beschäftigung lizenzierter Übungsleiter im Jugendsport in 2020	0,00	32,91	32,91
46	05 - 254 / 2020	1.097,06	SV Schashagen-Pelzerhaken Mandant 1056	Förderung der Beschäftigung lizenzierter Übungsleiter im Jugendsport in 2020	0,00	1.097,06	1.097,06
47	05 - 255 / 2020	278,84	Scharbeutzer Schützenverein von 1954 Mandant 1058	Förderung der Beschäftigung lizenzierter Übungsleiter im Jugendsport in 2020	0,00	278,84	278,84
48	05 - 256 / 2020	137,13	FSC Freizeit-Sport-Club Bad Schwartau 1977 e. V. Mandant 1060	Förderung der Beschäftigung lizenzierter Übungsleiter im Jugendsport in 2020	0,00	137,13	137,13

Anlage 3a zum Bericht über die Erfüllung des Stiftungszweckes

Verzeichnis durchgeführter Maßnahmen zur Zweckverwirklichung mit Sportvereinen im Jahr 2020

Lfd. Nr.	Nummer	S	Antragsteller / Empfänger	Zweck	Zahlung für	Zahlung für	Buchungsbetrag GESAMT
					2019	2020	57.135,11
49	05 - 257 / 2020	132,56	TRIAS Bad Schwartau e. V. Mandant 1061	Förderung der Beschäftigung lizenzierter Übungsleiter im Jugendsport in 2020	0,00	132,56	132,56
50	05 - 258 / 2020	81,36	Schwartauer Schützengilde von 1923 e.V. Mandant 0768	Förderung der Beschäftigung lizenzierter Übungsleiter im Jugendsport in 2020	0,00	81,36	81,36
51	05 - 259 / 2020	1.835,74	SV Olympia Bad Schwartau von 1952 e.V. Mandant 0573	Förderung der Beschäftigung lizenzierter Übungsleiter im Jugendsport in 2020	0,00	1.835,74	1.835,74
52	05 - 260 / 2020	39,31	Schachverein Bad Schwartau von 1930 Mandant 1062	Förderung der Beschäftigung lizenzierter Übungsleiter im Jugendsport in 2020	0,00	39,31	39,31
53	05 - 261 / 2020	639,49	SC Delphin Bad Schwartau e.V. Mandant 0440	Förderung der Beschäftigung lizenzierter Übungsleiter im Jugendsport in 2020	0,00	639,49	639,49
54	05 - 262 / 2020	3.922,66	Verein für Leibesübungen Bad Schwartau von 1863 e.V. Mandant 0394	Förderung der Beschäftigung lizenzierter Übungsleiter im Jugendsport in 2020	0,00	3.922,66	3.922,66
55	05 - 264 / 2020	644,52	Sereetzer Sportverein von 2003 e.V. Mandant 0590	Förderung der Beschäftigung lizenzierter Übungsleiter im Jugendsport in 2020	0,00	644,52	644,52
56	05 - 265 / 2020	693,20	TSV Süsel e. V. Mandant 1064	Förderung der Beschäftigung lizenzierter Übungsleiter im Jugendsport in 2020	0,00	693,20	693,20

Anlage 3a zum Bericht über die Erfüllung des Stiftungszweckes

Verzeichnis durchgeführter Maßnahmen zur Zweckverwirklichung mit Sportvereinen im Jahr 2020

Lfd. Nr.	Nummer	S	Antragsteller / Empfänger	Zweck	Zahlung für	Zahlung für	Buchungsbetrag GESAMT
					2019	2020	57.135,11
57	05 - 267 / 2020	3.210,33	ATSV Stockelsdorf von 1894 e.V. Mandant 0277	Förderung der Beschäftigung lizenzierter Übungsleiter im Jugendsport in 2020	0,00	3.210,33	3.210,33
58	05 - 269 / 2020	1.451,09	Niendorf-Timmendorfer Sportverein Strand 08 e.V. Mandant 0434	Förderung der Beschäftigung lizenzierter Übungsleiter im Jugendsport in 2020	0,00	1.451,09	1.451,09
59	05 - 272 / 2020	629,89	Ballspielgemeinschaft von 1971 Eutin e.V. Mandant 0655	Förderung der Beschäftigung lizenzierter Übungsleiter im Jugendsport in 2020	0,00	629,89	629,89
60	05 - 273 / 2020	97,36	Eutiner Sportschützen von 1954 e.V. Mandant 0591	Förderung der Beschäftigung lizenzierter Übungsleiter im Jugendsport in 2020	0,00	97,36	97,36
61	05 - 274 / 2020	267,86	SV Großenbrode e.V. Mandant 0797	Förderung der Beschäftigung lizenzierter Übungsleiter im Jugendsport in 2020	0,00	267,86	267,86
62	05 - 275 / 2020	912,61	Turn- und Sportverein Heiligenhafen von 1889 e.V. Mandant 0796	Förderung der Beschäftigung lizenzierter Übungsleiter im Jugendsport in 2020	0,00	912,61	912,61
63	05 - 276 / 2020	38,85	Segler-Vereinigung Malente Gremsmühlen e.V. Mandant 0150	Förderung der Beschäftigung lizenzierter Übungsleiter im Jugendsport in 2020	0,00	38,85	38,85
64	05 - 277 / 2020	612,29	Neustädter Leichtathletik Club e.V. Mandant 1049	Förderung der Beschäftigung lizenzierter Übungsleiter im Jugendsport in 2020	0,00	612,29	612,29

Anlage 3a zum Bericht über die Erfüllung des Stiftungszweckes
Verzeichnis durchgeführter Maßnahmen zur Zweckverwirklichung mit Sportvereinen im Jahr 2020

Lfd. Nr.	Nummer	S	Antragsteller / Empfänger	Zweck	Zahlung für	Zahlung für	Buchungsbetrag GESAMT
					2019	2020	57.135,11
65	05 - 278 / 2020	1.041,29	Sportvereinigung Pönitz von 1912 e.V. Mandant 0570	Förderung der Beschäftigung lizenzierter Übungsleiter im Jugendsport in 2020	0,00	1.041,29	1.041,29
66	05 - 280 / 2020	77,71	Sportgemeinschaft (Sg) Eutin e. V. 1955, Prävention Rehabilitation-Beh.-Sport Mandant 1013	Förderung der Beschäftigung lizenzierter Übungsleiter im Jugendsport in 2020	0,00	77,71	77,71
67	05 - 281 / 2020	89,82	TSV Gnissau von 1979 e. V. Mandant 1018	Förderung der Beschäftigung lizenzierter Übungsleiter im Jugendsport in 2020	0,00	89,82	89,82
68	05 - 282 / 2019	192,20	Turn- und Sportverein Grube e.V. Mandant 1026	Förderung der Beschäftigung lizenzierter Übungsleiter im Jugendsport in 2019	192,20	0,00	192,20
69	05 - 282 / 2020	180,56	Turn- und Sportverein Grube e. V. Mandant 1026	Förderung der Beschäftigung lizenzierter Übungsleiter im Jugendsport 2020	0,00	180,56	180,56
70	05 - 283 / 2020	592,41	Sportverein Hansühn von 1948 e.V. Mandant 0777	Förderung der Beschäftigung lizenzierter Übungsleiter im Jugendsport in 2020	0,00	592,41	592,41
71	05 - 284 / 2020	213,01	RBSG Lübecker Bucht e.V. Mandant 1039	Förderung der Beschäftigung lizenzierter Übungsleiter im Jugendsport in 2020	0,00	213,01	213,01
72	05 - 285 / 2020	274,26	Tennis-Sportgemeinschaft Lübecker Bucht Scharbeutz e.V. Mandant 1059	Förderung der Beschäftigung lizenzierter Übungsleiter im Jugendsport in 2020	0,00	274,26	274,26

Anlage 3a zum Bericht über die Erfüllung des Stiftungszweckes

Verzeichnis durchgeführter Maßnahmen zur Zweckverwirklichung mit Sportvereinen im Jahr 2020

Lfd. Nr.	Nummer	S	Antragsteller / Empfänger	Zweck	Zahlung für	Zahlung für	Buchungsbetrag GESAMT
					2019	2020	57.135,11
73	05 - 286 / 2020	265,12	Turn- und Sportverein Schönwalde von 1923 e.V. Mandant 0851	Förderung der Beschäftigung lizenzierter Übungsleiter im Jugendsport in 2020	0,00	265,12	265,12
74	05 - 287 / 2020	208,90	Pferdesport- und Förderverein Süseler Baum e. V. Mandant 1065	Förderung der Beschäftigung lizenzierter Übungsleiter im Jugendsport in 2020	0,00	208,90	208,90
75	05 - 288 / 2020	100,11	Kreishandballverband Ostholstein e. V. Mandant 0991	Förderung der Beschäftigung lizenzierter Übungsleiter im Jugendsport in 2020	0,00	100,11	100,11
76	05 - 289 / 2020	9,14	Kreisturnverband Ostholstein e. V. Mandant 0992	Förderung der Beschäftigung lizenzierter Übungsleiter im Jugendsport in 2020	0,00	9,14	9,14
77	05 - 290 / 2019	86,22	Kreistennisverband Ostholstein e. V. Mandant 0993	Förderung der Beschäftigung lizenzierter Übungsleiter im Jugendsport in 2019	86,22	0,00	86,22
78	05 - 291 / 2019	37,72	Golfclub Brodauer Mühle e. V. Mandant 1000	Förderung der Beschäftigung lizenzierter Übungsleiter im Jugendsport in 2019	37,72	0,00	37,72
79	05 - 291 / 2020	36,34	Golfclub Brodauer Mühle e. V. Mandant 1000	Förderung der Beschäftigung lizenzierter Übungsleiter im Jugendsport in 2020	0,00	36,34	36,34
80	05 - 292 / 2019	267,42	Sportclub Cismar e. V. Mandant 1002	Förderung der Beschäftigung lizenzierter Übungsleiter im Jugendsport in 2019	267,42	0,00	267,42

Anlage 3a zum Bericht über die Erfüllung des Stiftungszweckes

Verzeichnis durchgeführter Maßnahmen zur Zweckverwirklichung mit Sportvereinen im Jahr 2020

Lfd. Nr.	Nummer	S	Antragsteller / Empfänger	Zweck	Zahlung für	Zahlung für	Buchungsbetrag GESAMT
					2019	2020	57.135,11
81	05 - 292 / 2020	149,93	Sportclub Cismar e. V. Mandant 1002	Förderung der Beschäftigung lizenzierter Übungsleiter im Jugendsport in 2020	0,00	149,93	149,93
82	05 - 293 / 2019	15,27	Ostholsteinischer Segler-Verein e. V. 1009	Förderung der Beschäftigung lizenzierter Übungsleiter im Jugendsport in 2019	15,27	0,00	15,27
83	05 - 294 / 2019	74,10	Postsportverein Eutin e. V. Mandant 1010	Förderung der Beschäftigung lizenzierter Übungsleiter im Jugendsport in 2019	74,10	0,00	74,10
84	05 - 294 / 2020	79,31	Postsportverein Eutin e. V. Mandant 1010	Förderung der Beschäftigung lizenzierter Übungsleiter im Jugendsport in 2020	0,00	79,31	79,31
85	05 - 295 / 2020	1.198,53	Turnerschaft Riemann von 1821 e. V. Mandant 1012	Förderung der Beschäftigung lizenzierter Übungsleiter im Jugendsport in 2020	0,00	1.198,53	1.198,53
86	05 - 296 / 2019	520,91	Jugendsportgemeinschaft Fehmarn e. V. Mandant 1015	Förderung der Beschäftigung lizenzierter Übungsleiter im Jugendsport in 2019	520,91	0,00	520,91
87	05 - 296 / 2020	441,34	Jugendsportgemeinschaft Fehmarn e. V. Mandant 1015	Förderung der Beschäftigung lizenzierter Übungsleiter im Jugendsport in 2020	0,00	441,34	441,34
88	05 - 298 / 2019	276,17	SV Göhl e. V. Mandant 1019	Förderung der Beschäftigung lizenzierter Übungsleiter im Jugendsport in 2019	276,17	0,00	276,17

Anlage 3a zum Bericht über die Erfüllung des Stiftungszweckes

Verzeichnis durchgeführter Maßnahmen zur Zweckverwirklichung mit Sportvereinen im Jahr 2020

Lfd. Nr.	Nummer	S	Antragsteller / Empfänger	Zweck	Zahlung für	Zahlung für	Buchungsbetrag GESAMT
					2019	2020	57.135,11
89	05 - 299 / 2019	344,88	Rehasportzentrum Heiligenhafen e. V. Mandant 1028	Förderung der Beschäftigung lizenzierter Übungsleiter im Jugendsport in 2019	344,88	0,00	344,88
90	05 - 300 / 2019	44,01	Tennisclub Rot-Weiß Malente-Gremsmühlen e. V. Mandant 1041	Förderung der Beschäftigung lizenzierter Übungsleiter im Jugendsport in 2019	44,01	0,00	44,01
91	05 - 300 / 2020	48,00	Tennisclub Rot-Weiß Malente-Gremsmühlen e. V. Mandant 1041	Förderung der Beschäftigung lizenzierter Übungsleiter im Jugendsport in 2020	0,00	48,00	48,00
92	05 - 301 / 2020	469,22	Sportverein Neukirchen von 1926 e. V. Mandant 1046	Förderung der Beschäftigung lizenzierter Übungsleiter im Jugendsport in 2020	0,00	469,22	469,22
93	05 - 303 / 2019	134,72	Tennisclub Grün-Weiß von 1959 e. V. Mandant 1036	Förderung der Beschäftigung lizenzierter Übungsleiter im Jugendsport in 2019	134,72	0,00	134,72
94	05 - 304 / 2019	233,50	JudoTeam Oldenburg e. V. Mandant 1042	Förderung der Beschäftigung lizenzierter Übungsleiter im Jugendsport in 2019	233,50	0,00	233,50
95	05 - 305 / 2019	371,82	Oldenburger Kegler- und Bowlerverein von 1926 e. V. Mandant 1043	Förderung der Beschäftigung lizenzierter Übungsleiter im Jugendsport in 2019	371,82	0,00	371,82
96	05 - 305 / 2020	373,91	Oldenburger Kegler- und Bowlerverein von 1926 e. V. Mandant 1043	Förderung der Beschäftigung lizenzierter Übungsleiter im Jugendsport in 2020	0,00	373,91	373,91

Anlage 3a zum Bericht über die Erfüllung des Stiftungszweckes

Verzeichnis durchgeführter Maßnahmen zur Zweckverwirklichung mit Sportvereinen im Jahr 2020

Lfd. Nr.	Nummer	S	Antragsteller / Empfänger	Zweck	Zahlung für	Zahlung für	Buchungsbetrag GESAMT
					2019	2020	57.135,11
97	05 - 306 / 2020	201,13	FC Scharbeutz e. V. Mandant 1057	Förderung der Beschäftigung lizenzierter Übungsleiter im Jugendsport in 2020	0,00	201,13	201,13
98	05 - 307 / 2019	27,62	Timmendorfer Eissportverein (TESV) e. V. Mandant 1052	Förderung der Beschäftigung lizenzierter Übungsleiter im Jugendsport in 2019	27,62	0,00	27,62
99	05 - 309 / 2020	42,51	Beschendorfer Sportverein e. V. Mandant 1155	Förderung der Beschäftigung lizenzierter Übungsleiter im Jugendsport in 2020	0,00	42,51	42,51
100	05 - 310 / 2020	24,34	Segler-Verein Niendorf/ Ostsee e. V. (SVNO) Mandant 1156	Förderung der Beschäftigung lizenzierter Übungsleiter im Jugendsport in 2020	0,00	24,34	24,34
101	05 - 311 / 2020	97,36	Süseler Hundefreunde e.V. Mandant 1286	Förderung der Beschäftigung lizenzierter Übungsleiter im Jugendsport in 2020	0,00	97,36	97,36
		57.135,11			2.626,56	54.508,55	57.135,11
		101	Anzahl		14	87	

Anlage 4 zum Bericht über die Erfüllung des Stiftungszweckes

Verzeichnis zugesagter Maßnahmen zur Zweckverwirklichung mit/an Dritte(n) im Jahr 2021

Nummer	J	A	N	F	W	R	S	B	Antragsteller / Empfänger	Zweck	PLAN: 2021	Mittel- zuordnung	Bemerkung	
05 - 021 / 2014			500,00						Förderverein für Heimatkunde und Landschaftspflege im Großenbroder Winkel e.V. Mandant 0638	Förderpartnerschaft für den "Naturerlebnispfad Großenbrode"	500,00	2	GF / Allg.	FörP 500 EUR p.a.
05 - 024 / 2019	500,00								Förderverein Pfadfinderarbeit der Kirchengemeinde Grube e.V. Mandant 0981	Förderung der Jugendarbeit im Zusammenhang mit dem Pfadfindergelände in Grube durch eine Förderpartnerschaft	500,00	2	GF / Allg.	FörP bis 2023 je 500 EUR p.a.
05 - 058 / 2019			500,00						BUND Malente (im BUND LV SH e.V.) Janusallee 18, 23714 Malente Mandant 0126	Förderpartnerschaft für die "Streuobstwiese Malenter Au"	500,00	2	GF / Allg.	FörP bis 2021 je 500 EUR p.a.
05 - 078 / 2013							3.000,00		ATSV Stockelsdorf e.V. Mandant 0277	Förderpartnerschaft SPORT zum Stiftungsfonds des ATSV Stockelsdorf in der Bürger-Stiftung Ostholstein	3.000,00	3	Nachhaltigkeit im Sport	bis 3.000,00 EUR p.a.
05 - 005 / 2020								2.500,00	Kleine Forscher Schleswig-Holstein Ost e.V Fackenburg Allee 2, c/o IHK Lübeck 23554 Lübeck Mandant 0955	Förderung des Netzwerks "Kleine Forscher SH-Ost" im Jahr 2020 bzgl. der Aktivitäten im Kreis Ostholstein	2.500,00	2	GF / Allg.	
05 - 017 / 2020	2.000,00								Familienbildungsstätte Eutin - Deutsche Gesellschaft für Familienbildung und Beratung (DGF) - Dunckernbek 1, 23701 Eutin Mandant 0260	Förderung des "Elterntreff Eutin" im Jahr 2021	2.000,00	2		Plan 2021: 2000,00
05 - 023 / 2020							5.000,00		Kreissportverband Ostholstein e.V. Eutiner Straße 4, 23738 Lensahn Mandant 0282	Förderung des Projektes "Junge Talente im Sport 2021"	5.000,00	2	GF / Allg.	
05 - 025 / 2020	1.000,00								Deutscher Kinderschutzbund Kreisverband Ostholstein e.V. Vor dem Kremper Tor 19, 23730 Neustadt in Holstein Mandant 0349	Förderung des "Familienzentrum Küste" in Neustadt für das Jahr 2021 in Sachen „Mutter-Kind-Treff I in Neustadt“	1.000,00	2	GF / Allg.	
05 - 026 / 2020	1.000,00								Deutscher Kinderschutzbund Kreisverband Ostholstein e.V. Vor dem Kremper Tor 19, 23730 Neustadt in Holstein Mandant 0349	Förderung des "Familienzentrum Küste" in Neustadt für das Jahr 2021 in Sachen „Mutter-Kind-Treff II in Neustadt“	1.000,00	2	GF / Allg.	
05 - 027 / 2020	1.000,00								Deutscher Kinderschutzbund Kreisverband Ostholstein e.V. Vor dem Kremper Tor 19, 23730 Neustadt in Holstein Mandant 0349	Förderung des "Familienzentrum Küste" in Neustadt für das Jahr 2021 in Sachen „Mutter-Kind-Treff in Niendorf“	1.000,00	2	GF / Allg.	

Anlage 4 zum Bericht über die Erfüllung des Stiftungszweckes

Verzeichnis zugesagter Maßnahmen zur Zweckverwirklichung mit/an Dritte(n) im Jahr 2021

Nummer	J	A	N	F	W	R	S	B	Antragsteller / Empfänger	Zweck	PLAN: 2021	Mittel- zuordnung	Bemerkung
05 - 028 / 2020	1.000,00								Deutscher Kinderschutzbund Kreisverband Ostholstein e.V. Vor dem Kremper Tor 19, 23730 Neustadt in Holstein Mandant 0349	Förderung des "Familienzentrum Küste" in Neustadt für das Jahr 2021 in Sachen „Mutter-Kind-Treff in Timmendorfer Strand“	1.000,00	2	GF / Allg.
05 - 029 / 2020	2.000,00								Deutscher Kinderschutzbund Kreisverband Ostholstein e.V. Vor dem Kremper Tor 19, 23730 Neustadt in Holstein Mandant 0349	Förderung des "Familienzentrum Küste" in Neustadt für das Jahr 2021 in Sachen „Mutter-Kind-Treff in Grömitz“	2.000,00	2	GF / Allg.
05 - 030 / 2020	2.000,00								Deutscher Kinderschutzbund Ortsverband Heiligenhafen e.V. Friedrich -Ebert-Str. 31 23774 Heiligenhafen Mandant 0351	Förderung des "Familienzentrum Ostholstein Nord" in Heiligenhafen für das Jahr 2021 in Sachen „Mutter-Kind-Treff in Heiligenhafen“	2.000,00	2	GF / Allg.
05 - 031 / 2020	2.000,00								Deutscher Kinderschutzbund Ortsverband Heiligenhafen e.V. Friedrich -Ebert-Str. 31 23774 Heiligenhafen Mandant 0351	Förderung des "Familienzentrum Ostholstein Nord" in Heiligenhafen für das Jahr 2021 in Sachen „Mutter-Kind-Treff in Burg a.F.“	2.000,00	2	GF / Allg.
05 - 032 / 2020	2.000,00								Deutscher Kinderschutzbund Ortsverband Heiligenhafen e.V. Friedrich -Ebert-Str. 31 23774 Heiligenhafen Mandant 0351	Förderung des "Familienzentrum Ostholstein Nord" in Heiligenhafen für das Jahr 2021 in Sachen „Mutter-Kind-Treff in Großenbrode“	2.000,00	2	GF / Allg.
05 - 033 / 2020	1.000,00								Deutscher Kinderschutzbund Ortsverband Heiligenhafen e.V. Friedrich -Ebert-Str. 31 23774 Heiligenhafen Mandant 0351	Förderung des "Familienzentrum Ostholstein Nord" in Heiligenhafen für das Jahr 2021 in Sachen „Mutter-Kind-Treff in Lensahn“	1.000,00	2	GF / Allg.
05 - 035 / 2020								750,00	Gemeinde Ratekau i.S. Cesar-Klein-Schule Mandant 0423	Förderung eines "NS-Schülerprojektes" zur Erinnerung an das Geschwisterpaar Hanna u. Hermann Mecklenburg	750,00	2	GF / Allg.
05 - 051 / 2020	2.000,00								Deutscher Kinderschutzbund Ortsverband Eutin e.V. Lübsche Koppel 5, 23701 Eutin Mandant 0431	Förderung des "Familienzentrum Ostholstein Mitte" für das Jahr 2021 in Sachen „Mutter-Kind-Treff“ (Eutin/Malente)	2.000,00	2	GF / Allg.
05 - 055 / 2020	2.000,00								Lebenshilfe Ostholstein e.V. Am Kirchhof 10, 23611 Bad Schwartau Mandant 0350	Förderung des "Familienzentrum Ostholstein Süd" in Bad Schwartau im Jahr 2021	2.000,00	2	GF / Allg.
05 - 056 / 2020								500,00	Schulverein Ravensbusch in Stockelsdorf e.V. Mandant 0377	Förderung einer Maßnahme zur Prävention gegen Gewalt in der Klassenstufe 3 der Grundschule Ravensbusch im Jahr 2021	500,00	2	GF / Allg.

Anlage 4 zum Bericht über die Erfüllung des Stiftungszweckes

Verzeichnis zugesagter Maßnahmen zur Zweckverwirklichung mit/an Dritte(n) im Jahr 2021

Nummer	J	A	N	F	W	R	S	B	Antragsteller / Empfänger	Zweck	PLAN: 2021	Mittel- zuordnung	Bemerkung
05 - 101 / 2020								2.500,00	Kleine Forscher Schleswig-Holstein Ost e.V Fackenburger Allee 2, c/o IHK Lübeck 23554 Lübeck Mandant 0955	Förderung von Fortbildungen für pädagogische Fachkräfte im Kreis Ostholstein durch das Netzwerk "Kleine Forscher Schleswig-Holstein Ost" im Jahr 2021	2.500,00	2	GF / Allg.
05 - 005 / 2021								2.500,00	Kleine Forscher Schleswig-Holstein Ost e.V Fackenburger Allee 2, c/o IHK Lübeck 23554 Lübeck Mandant 0955	Förderung des Netzwerks "Kleine Forscher SH-Ost" im Jahr 2021 bzgl. der Aktivitäten im Kreis Ostholstein	2.500,00	2	GF / Allg.
	Summen	19.500,00	0,00	1.000,00	0,00	0,00	0,00	8.000,00	8.750,00	Zugesagt	37.250,00		
		37.250,00											
22	Anzahl	13	0	2	0	0	0	2	5	Förderungen für Sportvereine	Planbudget	60.000,00	
		Gesamtsumme									97.250,00		



Stiftungen der Sparkasse Holstein

Sparkassen-Stiftung Ostholstein

Gemeinnützige, rechtsfähige Stiftung des bürgerlichen Rechts mit Sitz in Eutin

Anlage 5 zum Bericht über die Erfüllung des Stiftungszweckes für das Jahr 2020



Erlebnis Bungsberg



Teil 1 – Allgemeine Beschreibung, Entwicklung

Der bedeutendste Schwerpunkt der operativen Arbeit der Stiftung betrifft die konzeptionelle und operative Arbeit für das „Erlebnis Bungsberg“. Es wird komplett aus Mitteln der Sparkassen-Stiftung Ostholstein finanziert.

Für die Stiftung sind folgende Ziele des Gesamtprojektes von zentraler Bedeutung:

- Schaffung und Etablierung eines außerschulischen Lernortes im Rahmen der Bildung für eine Nachhaltige Entwicklung (BNE)
- Integration des Angebotes in den BILDUNGSSPASS OSTHOLSTEIN
- Schaffung und Etablierung eines weitgehend kostenfrei zugänglichen Bereiches für Jung und Alt, um diesen ...
 - a. den Wald als solches in verschiedener Form erlebbar zu machen sowie
 - b. das Wissen um die vier Elemente (Wasser, Erde, Feuer und Luft) und ihre Bedeutung für das Leben zu vermitteln,
 - c. die erdgeschichtliche Entstehung der Region zu veranschaulichen und
 - d. einen geschichtlichen Bezug hinsichtlich der Besiedlung und Nutzung durch den Menschen zu vermitteln.

Für das Erlebnis Bungsberg hat die Sparkassen-Stiftung Ostholstein ...

- Flächen am Bungsberg von den Landesforsten SH erworben,
- die Gesamtkosten für die Projektplanung (Gebäude, Außenbereiche, Wege) und ...
- die Kosten der Ausarbeitung des pädagogischen Konzeptes übernommen.

Aufbauend auf dieses Konzept wurde ein ökologisch verträgliches Gesamtangebot für Kinder / junge Familien erstellt. Dabei wurden von Anfang an die notwendigen Punkte berücksichtigt, um zeitnah das Bildungsangebot zertifizieren zu lassen.

Konzeptionell ist die Gesamtfläche nebst dem zu berücksichtigendem Umfeld einbezogen. Das Bildungs- und Erlebnisangebot beinhaltet die vier Elemente (Wasser, Erde, Feuer und Luft) sowie die erdgeschichtliche und historische Entwicklung, klimatische Themen und das Erleben des Waldes in verschiedenen Dimensionen.

Trotz der laufenden Bauarbeiten wurde bereits am 05. September 2013 mit dem ersten planmäßigen Besuch des Erlebnis Bungsberg durch eine Kindergartengruppe gestartet.

Für die Beförderung der Kinder zum Bungsberg und zurück – sowie zunächst auch als Rückzugsbereich bei schlechtem Wetter - wurde ein eigener Bus angemietet, der ganztägig genutzt wurde.



Bereits dieser erste Bus wurde - auch Dank der Unterstützung durch die Sparkasse Holstein - optisch „kind- und themengerecht“ gestaltet. Er verfügt über 49 Sitzplätze und ist komplett mit Anschnallgurten ausgestattet und steht derzeit noch als Reserve- und Ergänzungsfahrzeug für den Bildungsspass Ostholstein zur Verfügung.

Ergänzend wurden zunächst zwei Aufenthaltscontainer und ein Sanitärcontainer angemietet und für die Besuchsrgruppen nutzbar gemacht, um die Zeit ohne nutzbares Gebäude zu überbrücken.

Bereits am 20. September 2013 wurde das „Erlebnis Bungsberg“ in der Universität Bremen durch die UNESCO als „**Offizielles Dekade-Projekt**“ der Dekade „Bildung für eine nachhaltige Entwicklung“ ausgezeichnet und ist seitdem berechtigt, das weltweit anerkannte Logo zu verwenden.



Die Bauarbeiten an den Gebäuden für das „Erlebnis Bungsberg“ liefen bis ins Frühjahr 2014. Sie wurden in der Verantwortung unseres Kooperationspartners, dem Zweckverband Bungsberg (Gemeinde Schönwalde und Kreis Ostholstein), durchgeführt.



Blick auf die Baustelle vom Fernsehturm aus

Zum 1. Mai 2014 erfolgte die offizielle Inbetriebnahme des Gebäudes für den Bildungsbetrieb.

Die Fertigstellung der Waldschänke erfolgte im Herbst 2014. Wegen eines kurz vor der geplanten Eröffnung eingetretenen Wasserschadens kam es erst Anfang 2014 zur offiziellen Inbetriebnahme der Waldschänke durch das Pächterehepaar.

Das „Bildungsspass-Gebäude“ ist aber nicht nur für reine Bildungszwecke vorgesehen. Es wird auch als „Kulturstätte“ für Ausstellungen u.ä. sowie als Begegnungsstätte für die unterschiedlichsten Veranstaltungen genutzt.

Im Bildungsbereich finden regelmäßig Fortbildungen für Mitarbeiter und Mitarbeiterinnen zur Thematik BNE (Bildung für eine nachhaltige Entwicklung) statt.

Im Jahr 2014 hat die Sparkassen-Kulturstiftung Ostholstein bereits die ersten beiden Kunstausstellungen durchgeführt und konnte sich über einen ausgesprochen hohen Besucherzuspruch erfreuen. Diese erfolgreiche Entwicklung hat sich 2015 mit weiteren Ausstellungen positiv fortgesetzt. Als Besonderheit ist festzustellen, dass Ausstellungen an allen Tagen der Woche kostenfrei für die Besucher zugänglich sind.

In unseren Räumlichkeiten gab es in den Jahren 2016, 2017, 2018 und 2019 jeweils drei bis vier Ausstellungen zu den unterschiedlichsten Themen und in verschiedenen Formaten.

Im Jahr 2020 fanden pandemiebedingt keine Ausstellungen statt.

Räumlichkeiten

Bilder zu den allgemein bzw. öffentlich nutzbaren Räumlichkeiten



Schulungs- und Besprechungsraum im OG



Schulungs- und Besprechungsraum im OG



Schulungs- und Besprechungsraum im OG



Treppe zum OG

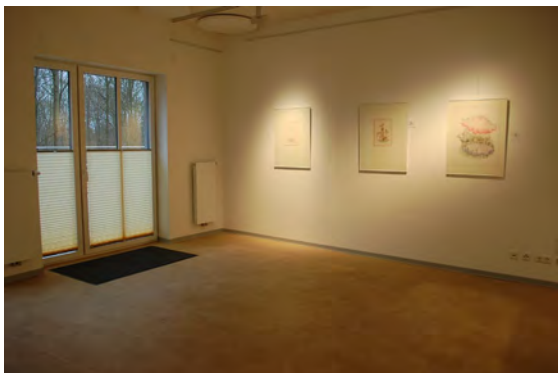

Schulungs- und Besprechungsraum im OG

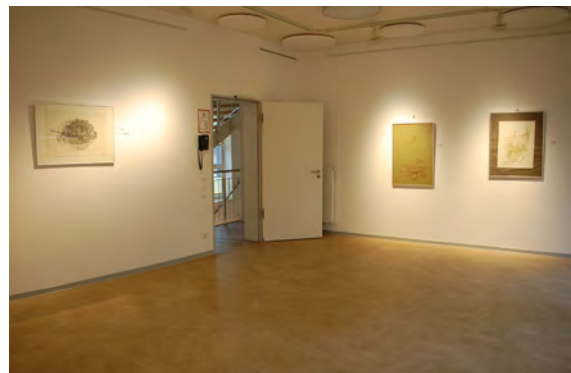

Schulungs- und Ausstellungsraum im EG

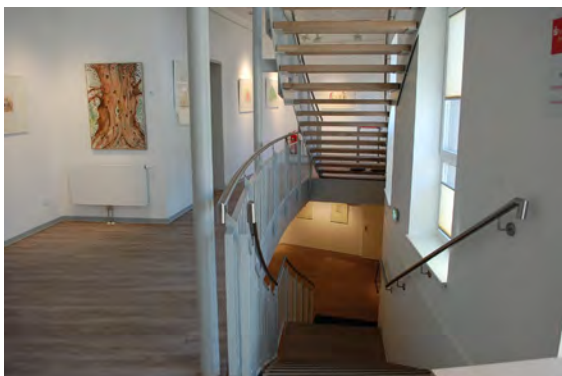

Flur im EG mit Treppe zum UG und Treppe zum OG

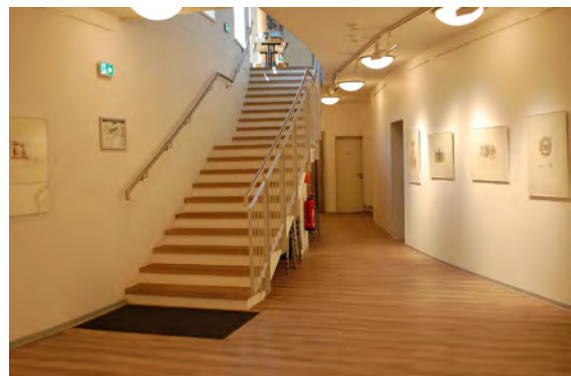

Flur im UG mit Treppe zum EG



Blick aus dem größten Schulungs- und Ausstellungsraum in die beiden weiteren Räume im UG; zu sehen sind auch die beiden situativ nutzbaren Trennwände



Blick aus dem größten Schulungs- und Ausstellungsraum in die beiden weiteren Räume im UG



Blick aus dem kleinsten Schulungs- und Ausstellungsraum in die beiden weiteren Räume im UG; zu sehen sind auch die beiden situativ nutzbaren Trennwände

Die drei im Untergeschoss befindlichen Räume können durch die beiden mobilen Trennwände situativ unterschiedlich genutzt werden.

Im Ausstellungsbetrieb und bei größeren Veranstaltungen bleiben die Wände zumeist offen und es ist ein großer Raum vorhanden.

Im Seminar- und Schulungsbetrieb wird eine mobile Wand oder werden beide mobilen Wände geschlossen, so dass zwei bzw. drei eigenständig nutzbare Räume bestehen.

Die mobilen Wände sorgen nicht nur für eine räumliche sondern auch für eine akustische Trennung der Räume.

Informationsflyer

ANMELDUNG

Die Anmeldung für die Walderlebnistouren und die Ferienprogramme erfolgt über das Stiftungsbüro der Sparkasse Holstein oder digital über die Seite vom "Bildungsspaß Ostholstein."

Tel: 04537 – 70 700 – 16
 Mail: stiftungsbuero@spkstholstein.de
 Website Erlebnis Bungsberg: www.erlebnis-bungsberg.de
 Website Bildungsspass: www.bildungsspass-ostholstein.de



Stiftungen der Sparkasse Holstein

ERLEBNIS BUNGSBERG

Als Relikt der letzten Eiszeit ist der Bungsberg ein besonderer Ort, der eine spannende Geschichte zu erzählen hat. Mit dem Erlebnis Bungsberg ist unter dem Dach des Bildungsspaß Ostholstein ein außerschulischer Lernort entstanden, der die besondere Geschichte des Berges vor der Eiszeit bis heute durch die vier Elemente Feuer, Wasser, Erde und Luft sowie das Leben in den jeweiligen Epochen ganzheitlich erfahrbar macht. Das Ziel des Erlebnis Bungsberg ist es, Kinder durch ihre eigene Neugier an die Natur heranzuführen. So wird Wissen mit Spaß vermittelt und ein emotionaler Zugang zur Natur geschaffen. Der Fokus der Arbeit unseres Teams liegt darin, dass Kinder bei der Aktivität im Freien eigene Erfahrungen und Kompetenzen sammeln, ganz im Sinne der Bildung für nachhaltige Entwicklung (BNE).

PARTNER:INNEN







Für alle Piraten mit Spieltrieb: Das Konto für den Norden.

Bei 3% Sparzins und der großen Erlebniswelt des kostenfreien Seebärenkontos schlagen Kinder und Elternherzen höher. Mit Seebi Seebär und Fischli Fisch entdecken die kleinen Abenteurer regelmäßig neue Freunde.

moingiro.de – für alle Moir-Säger mit Mehrwert





KLEIDUNG

Die Bekleidung sollte der vorhergesagten Witterung angepasst sein. Deshalb schlagen wir unseren Besuchern vor, folgendes mitzubringen:

- Kleidung, die schmutzig werden darf
- feste Schuhe, eine lange Hose (Zeckenschutz), eine Kopfbedeckung
- mehrere Schichten bei kühler/kalter Witterung („Zwiebellook“)
- Regensachen und Gummistiefel

ZIELGRUPPE & KOSTEN

Das Programm richtet sich an Kindergartengruppen und Grundschulklassen aus dem Kreis Ostholstein. Die Kosten für den Besuch sowie für An- und Abreise werden durch die Stiftungen der Sparkasse Holstein getragen.

VERPFLEGUNG

Für die gemeinsame Pause müssen alle ihre eigene Verpflegung dabei haben. Wir empfehlen:

- Trinkflasche mit einem ungesüßten Getränk
- Brotdose mit gesunden Lebensmitteln
- ungeeignet sind süße und klebrige Lebensmittel, da sie etwa Wespen anlocken
- Tipp: in Absprache kann auch unser Grillplatz genutzt werden

ZEITUMFANG

Die Dauer des Aufenthalts kann nach vorheriger Absprache flexibel gestaltet werden, sollte jedoch mindestens 3,5 Stunden betragen. Die Abfahrt von der Schule oder dem Kindergarten ist ab 8.00 Uhr möglich. Die Rückfahrt aus Grabau ist im Regelfall ab 15.00 Uhr (nach Absprache auch früher) möglich. Die konkreten Zeiten für die Abholung werden individuell mit den Gruppen abgestimmt.

MÜLL

Einwegverpackungen – und damit Müll – sollten unbedingt vermieden werden. Entstandener Müll wird mitgenommen und über die Kindergärten oder Grundschulen entsorgt.

SCHLECHTES WETTER

Schlechtes Wetter ist, mit der richtigen Kleidung, kein Hinderungsgrund für einen Tag im Wald. Bei Gewitter oder Sturm können die Räumlichkeiten im Stiftungsgebäude der Sparkasse Holstein genutzt werden. Bei vorhergesagten Extremwetterlagen (Orkan) kann der Besuch gegebenenfalls auch verschoben werden.







Bildungseinrichtung für Nachhaltigkeit



Stunde der Nachhaltigkeit 2014

Internetseite

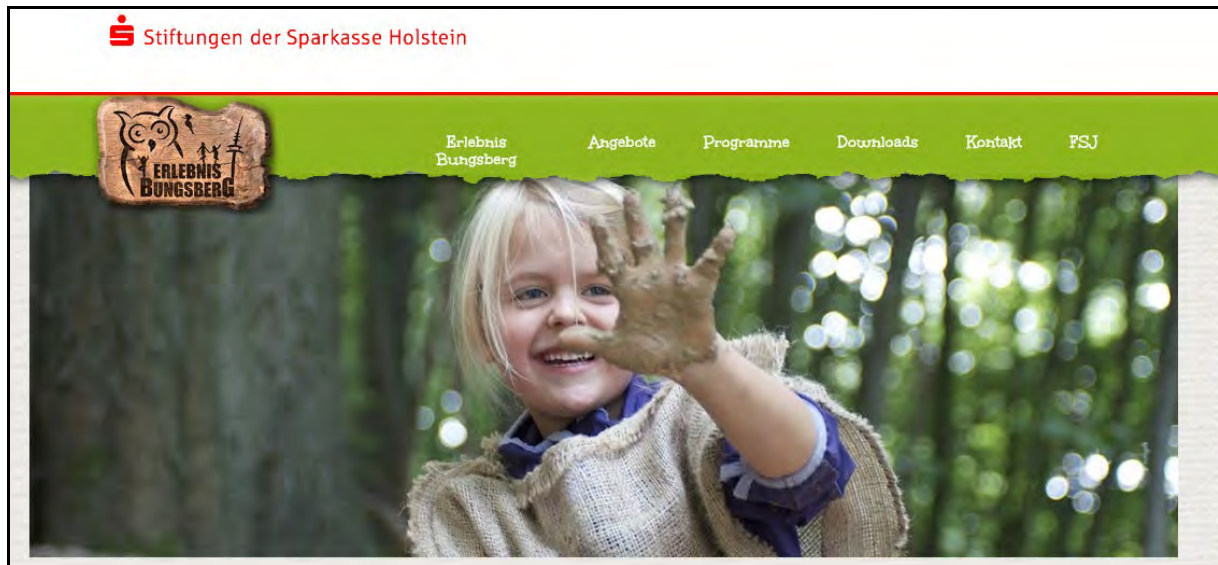

www.erlebnis-bungsberg.de

Hinweis: Die Seite befindet sich aktuell in einer völligen Neugestaltung.

Kooperationspartner in der operativen Zusammenarbeit zur eigentlichen Bildungsarbeit sind ...



- Durchführung des Bildungsangebotes durch pädagogische Mitarbeiter und Mitarbeiterinnen
- Grundstückseigentümer der Haupt(wald)fläche



- Durchführung der Personenbeförderung

Ferienprogramme

Im Jahr 2014 wurde in den Sommerferien erstmals ein Ferienprogramm angeboten. Es wurde in Ergänzung zu auch in den Ferien stattfindenden Besuchen verschiedener Kindergärten durchgeführt.

Folgende Programme wurden angeboten:

- Basteln mit Naturmaterialien
- Schnitzen
- Slawen

In den Herbstferien 2014 fanden zwei Aktionen mit den Gemeinden Lensahn und Süsel statt, die jeweils über einen Zeitraum von zwei Tagen gingen. Die Gruppen bestanden aus jeweils 15 Personen.

Das Programm war hier ebenfalls an die Slawen angelegt. Es wurde u.a. über dem Feuer gekocht, die nähere Umgebung erkundet und mit Lehm gearbeitet.

Auch im Jahr 2015 wurde wieder ein buntes Ferienprogramm für den Sommer angeboten. Vom kreativen Basteln über das Leben der Bienen bis hin zu einem echten Highlight, einer Übernachtung im Wald war für jeden etwas dabei.

Erstmals gab es in den Frühjahrs- **und** Herbstferien 2015 Programme für Kinder verschiedener Ostholsteiner Gemeinden.

2016 gab es wieder Programme in allen Ferienzeiten.

Osterferien (24. März bis 10. April)

- Weidenbasteln / Schnitzen: StockWerk
- Farbenpracht und Frühlingsgeflüster

Sommerferien (25. Juli bis 4. August)

- Wilde Sau!
- Basteln/Schnitzen
- Den Sternen so nah – Übernachtung unter freiem Himmel
- Wenn der Wald Theater macht!
- Jägerglück und Sammelwut
- Trapperküche! Kochen am Lagerfeuer
- Bienchen und Blümchen – Wie war das nochmal ?

Herbstferien (17. Oktober bis 30. Oktober)

- Robin Hood trifft Ronja Räubertochter
- Schnitzen am Lagerfeuer

In 2017 konnten die Angebote erneut in allen Ferien angeboten werden.

Osterferien 2017 (07. April bis 21. April 2017)

- Farbenpracht und Frühlingsgeflüster

Sommerferien 2017 (24. Juli bis 01. September 2017)

- Tatort Wald
- Klappe die Erste! Waldtheater
- Die Siedler vom Bungsberg
- Tier-Trumpf – Rekorde im Tierreich
- Klappe die Erste! Waldtheater
- Trapperküche! Kochen am Lagerfeuer
- Den Sternen so nah – Übernachtung unter freiem Himmel

Herbstferien 2017 (16. Oktober bis 27. Oktober 2017)

- Abenteuer Survival

In 2018 konnten die Angebote erneut in allen Ferien angeboten werden.

Osterferien 2018 (03. April bis 13. April 2018)

- Tatort Wald
- Aufgepasst- Der Wald erwacht!

Sommerferien 2018 (09. Juli bis 17. September 2018)

- Die Wölfe sind los
- Ya´at´eeh- den Wald mal anders sehen
- Die Siedler vom Bungsberg

Herbstferien 2018 (01. Oktober bis 19. Oktober 2018)

- Abenteuer Survival
- Wilde Sau

Osterferien 2019 (4. April bis 18. April 2019)

Tatort Wald

Auf mysteriöse Weise passieren auf dem Bungsberg dieses Jahr wieder seltsame Dinge. Es werden Spuren eines Verbrechens gefunden, die aufgeklärt werden müssen. Bis jetzt stellt sich die Frage, wer für das Verschwinden der Kochzutaten für das Lagerfeueressen verantwortlich ist und auf wessen Kappe das Verschwinden der Ringeltaube geht. Es führen viele Fährten in die Irre, aber wer Fingerspitzengefühl für knifflige Rätsel und genügend Biss beweist, kommt dem Täter vielleicht sogar auf die Schliche?!

Das Programm wird als Zwei-Tages-Programm oder in komprimierter Form als Ein-Tages-Programm angeboten.

Sommerferien 2019 (1. Juli bis 9. August 2019)

Der Wolf!

Vor über 100 Jahren ist der Wolf erfolgreich ausgerottet worden in Deutschland, jedoch siedelt er sich heute stellenweise wieder an. Wir begeben uns auf die Reise der Wölfe von Polen nach Schleswig-Holstein und erfahren, dass es mehr als nur Märchen und Sagen von einem sehr gefürchteten Tier gibt. Wer weiß wie gut unser Rudel zusammenhalten wird und ob wir als Wolf auch auf der Jagd nach Futter bestehen würden...?!

Das Programm wird als Zwei-Tages-Programm oder in komprimierter Form als Ein-Tages-Programm angeboten.

Prima Klima!

Hitzerekorde im Sommer, kein „richtiger Winter“ mehr. Wie verändert sich unser Klima, wodurch kommt es und können wir überhaupt etwas dagegen tun? Und was hat das alles mit unserem Wald zu tun? Wir begeben uns auf eine Entdeckungsreise und werden zu Klimaforschern.

Das Programm wird als Zwei-Tages-Programm oder in komprimierter Form als Ein-Tages-Programm angeboten.

Indianer

Nanu? Was ist auf dem Berg nur los? Fremde Menschen sind angekommen und streifen durch den Wald. Sehr interessant. Mal sehen, wie die so leben.

Wir nähern uns einer für uns noch fremden Kultur an und tauchen ein in die Welt der Indianer. Menschen, die mit und in der Natur leben, benötigen all ihre Sinne, um sich dort zurecht zu finden. Mal sehen, ob es uns auch *gelingt*.

Farbenpracht Wald!

Das Laub färbt sich in den schönsten Farben, die Tage werden kürzer und sind nicht mehr so warm. Im ganzen Wald laufen die Vorbereitungen für den Winter auf Hochtouren. Die Bäume legen einen Teppich aus üppig bunten Blättern auf dem Waldboden aus und bevor er vom weißen Schnee bedeckt wird, wollen wir dieser Farbenpracht noch einmal volle Aufmerksamkeit zukommen lassen. In diesem Programm spielen die Farben eine „leuchtende“ Rolle!

Ferienprogramm 2020 siehe Bericht der pädagogischen Leitung

Sommerfeste

Am **31.08.2014** fand in Kooperation mit dem Zweckverband Bungsberg das „erste Sommerfest der Neuzeit am Bungsberg“ statt. Trotz des sehr wechselhaften Wettes besuchten über 700 junge und alte Gäste das Festareal und nutzten ausgiebig das vielfältig gestaltete Angebot. Viele von ihnen sahen dabei erstmals das mit einer „Gletscherrinne“ neu gestaltete „Plateau“.

An den Aktivangeboten beteiligt waren z.B. auch die „Kräuterfee“ des Oldenburger Wallmuseums und ein Team des Kreisjugendring Stormarn, die mit ihrem „JiM-Bar-Team“ den Gästen alkoholfreie Cocktails präsentierte.

Am **29.08.2015** fand dann auch das „zweite Sommerfest der Neuzeit am Bungsberg“ statt. Diesmal spielte das Wetter richtig gut mit und ca. 800 Besucher nutzten die im Vergleich zu 2014 noch einmal erweiterten Aktivitätsangebote.

Immer am letzten Samstag im August findet auf dem Bungsberg das Sommerfest statt, im Jahr **2016** war es am 27. August soweit. Geschätzt um die 900 Besucher erlebten ein abwechslungsreiches Programm, welches besonders auf die Ansprüche der Kinder ausgerichtet war. Verschiedenste Akteure aus der Region luden zum Mitmachen ein.

Gemeinsam mit dem Naturerlebnis Grabau wurde auf einer Bühne ein selbstgeschriebenes Puppentheater aufgeführt. Dies soll in den nächsten Jahren fortgeführt werden, um nachhaltige Themen aufzugreifen und diese anhand der Handpuppen spielerisch den Kindern zugänglich zu machen.

Im Jahr 2017 fand das Sommerfest am 26. August statt. Rund 900 Besucher erlebten ein abwechslungsreiches Programm, welches besonders auf die Ansprüche der Kinder ausgerichtet war. Verschiedenste Akteure aus der Region luden zum Mitmachen ein. Auch das selbstgebaute Puppentheater wurde wieder gemeinsam mit dem Team des Naturerlebnis Grabau bespielt und fand bei allen Aufführungen ein zahlreiches und begeistertes Publikum.

Da der Elisabethturm im Sommer des Jahres fertig renoviert worden ist, bot sich das Dorfmuseum Schönwalde an, interessierte Besucher in den frisch fertiggestellten Turm zu führen und Einiges über seine Geschichte und die des Bungsbergs zu erzählen. Viele konnten somit erstmalig den Blick nah über die Gipfel des Waldes werfen und den Ausblick bei herrlichstem Sommerwetter genießen.

Immer am letzten Samstag im August findet auf dem Bungsberg das Sommerfest statt, im Jahr 2018 war es am 25. August. Rund 700 Besucher erlebten ein abwechslungsreiches Programm, welches besonders auf die Ansprüche der Kinder ausgerichtet war. Verschiedenste Akteure aus der Region luden zum Mitmachen ein. Auch das selbstgebaute Puppentheater wurde wieder gemeinsam mit dem Naturerlebnis Grabau –Team bespielt und fand bei allen Aufführungen ein zahlreiches und begeistertes Publikum.

Da der Elisabethturm im Sommer des Jahres fertig renoviert worden ist, bot sich das Dorfmuseum Schönwalde an, interessierte Besucher in den frisch fertiggestellten Turm zu führen und Einiges über seine Geschichte und die des Bungsbergs zu erzählen. Viele konnten somit erstmalig den Blick nah über die Gipfel des Waldes werfen und den Ausblick genießen.

Im Vergleich zum Vorjahr sind die Besucherzahlen um ca. 200 Besucher zurückgegangen. Dies ist auf das schlechte Wetter zurückzuführen. Gleichwohl gab es durchgehend positive Rückmeldungen zum Sommerfest.

Sommerfest 2019

Immer am letzten Samstag im August findet auf dem Bungsberg das Sommerfest statt, im Jahr 2019 war es am 31. August. Rund 800 Besucher erlebten ein abwechslungsreiches Programm, welches besonders auf die Ansprüche der Kinder ausgerichtet war. Verschiedenste Akteure aus der Region luden zum Mitmachen ein. Auch das selbstgebaute Puppentheater wurde wieder gemeinsam mit dem Naturerlebnis Grabau –Team bespielt und fand bei allen Aufführungen ein zahlreiches und begeistertes Publikum.

Es gab durchgehend positive Rückmeldungen zum Sommerfest 2019.



Pandemiebedingt wurde im Jahr 2020 kein Sommerfest durchgeführt.

Waldweihnacht

Am 2. Advent des Jahres **2016** fand im Gebäude der Stiftung eine Waldweihnacht statt, die in ihren Grundzügen durch den Gemeindebeirat für Dorfentwicklung, Kultur, Gewerbe, Tourismus und Bungsberg der Gemeinde Schönwalde organisiert wurde.

Das Erlebnis Bungsberg beteiligte sich an diesem Fest mit zwei Bastelaktionen für Kinder im weihnachtlich geschmückten oberen Stockwerk, sowie einer geführten Fackelwanderung durch den nahe gelegenen Wald. Außerdem gab es durch eine Märchenschule weihnachtliche Geschichten in der Kota.

Seite 2017 fand leider keine Waldweihnacht mehr statt.

Rahmenbedingungen / Umsetzung / Ausblick

- Der Zweckverband Bungsberg (Gemeinde Schönwalde und Kreis Ostholstein) ist Bauherr für Waldschänke und Bildungsspaß-Gebäude. Er ist Antragsteller und Mittelempfänger hinsichtlich der Fördermittel der Aktivregion und zuständig für eine jederzeitige Zufahrt, die Parkplatzsituation und die Abfahrt. Zur Abdeckung des Investitionsbedarfes hat er Darlehensmittel von der Sparkassen-Stiftung Ostholstein erhalten. Die damit verbundenen Zinsen sowie die Betriebskosten werden refinanziert über die Verpachtung der Waldschänke sowie die Vermietung des Bildungsspaßgebäudes an die Sparkassen-Stiftung Ostholstein.
- Die Sparkassen-Stiftung Ostholstein hat die Kernfläche erworben und wird Teilflächen erbbaurechtlich an den Zweckverband Bungsberg übertragen, nachdem die Gebäude und die für das Bildungsspaß-Angebot gestalterischen Arbeiten in diesem Bereich abgeschlossen sind. Die mit der vorgesehenen Nutzung verbundene Ausgleichsmaßnahme wurde von der Sparkassen-Stiftung Ostholstein ebenso bezahlt, wie die Kosten der eigentlichen Vorhabensplanung (Gebäude, Landschaft und Bau).

Des Weiteren trägt die Stiftung die gesamten Kosten für den eigentlichen Bildungsbetrieb und ersetzt in diesem Zusammenhang auch ihrem Kooperationspartner, den „Landesforsten SH“ die mit der Personalstellung des pädagogischen Personals zusammenhängenden Kosten.

- Zum Gesamtvorhaben gehört auch der denkmalgeschützte **Elisabethturm**. Er ging entgegen der ursprünglichen Planung **nicht** im Rahmen des Erbbaurechtsvertrages an den Zweckverband Bungsberg über sondern ist im Eigentum der Sparkassen-Stiftung Ostholstein verblieben.



Blick auf Elisabethturm und Waldschänke

Elisabethturm

(Winter 2014/2015)

Der Elisabethturm liegt auf einer Geländehöhe von 157 m über N.N., die Bauhöhe des Turms beträgt 22 m. Er wurde durch den oldenburgischen Großherzog Nikolaus Friedrich Peter bei seinem Bauinspektor Bielfeld beauftragt. Da die Gegend bepflanzt war, wurde eine Mindesthöhe von 26 m errechnet, aus Kostengründen jedoch 1864 aus Granitquadern mit einer Höhe von nur 18 m errichtet. Nach dem bereits 10 Jahre später die Bäume keinen Ausblick mehr möglich machten, wurde der Turm im Jahr 1875 um knapp 4 m erhöht. Benannt ist der Turm nach der Frau des Großherzogs Elisabeth von Sachsen-Altenburg. Bis 1954 diente er ausschließlich als Aussichtsturm. Bis 1960 bekam er eine Antenne zur Ausstrahlung des UKW-Programms. In dieser Zeit baute die damalige Deutsche Bundespost zunächst einen eigenen (55 m hohen) Fernmeldeturm mit Aussichtsplattform. 1978 folgte der heutige 134 m hohe Fernmeldeturm, an dem sich ebenfalls eine Aussichtsplattform befindet. Der alte Elisabethturm hatte keine Funktion mehr und verfiel zunehmend. Seit 1972 hat der Kreis Ostholstein den Turm für die Relaisstation der Leitstelle gepachtet. Seit 1990 ist der Elisabeth-Turm in das Denkmalsbuch eingetragen.

Vorgesehen war ursprünglich - im Rahmen eines Aktiv-Regionen-Projektes - die Sanierung zeitnah (2013/2014) vorzunehmen. Dabei wurde auf Basis eines vorliegenden Gutachtens von einem finanziellen Volumen von ca. 50 bis 150 TEUR ausgegangen. Die Umsetzung dieser Maßnahme hat sich dann jedoch verzögert. Die Ursache hierfür lag vor allem darin, dass sich auf dem Elisabethturm die Antennen für den analogen Funkverkehr von/für Polizei, Feuerwehr, Rettungsdienst und weiteren Organisationen mit Sicherheitsaufgaben befinden. Durch den verzögerten Ausbau bzw. den permanent auftretenden Schwierigkeiten mit dem neuen digitalen Funknetz für diese Nutzergruppe war/ist ein Abschalten der analogen Funktechnik nicht möglich.

Der Kreis Ostholstein ist für die Sparkassen-Stiftung Ostholstein in diesem Zusammenhang ein doppelter Partner: einerseits ist er die für die Funktechnik zuständige Behörde und andererseits ist er die zuständige Denkmalschutzbehörde. – Gemeinsam mit dem Kreis Ostholstein und unter Mitwirkung des Landeskonservators Dr. Michael Paarmann konnte Ende 2014 das weitere Vorgehen konkretisiert werden: Die Sanierung des Elisabethturms wird aus dem ursprünglich geplanten Aktiv-Regionen-Projekt herausgetrennt und zeitnah isoliert betrieben, um weitere Folgeschäden am und im Turm zu vermeiden (seit Jahren sind diverse Glasfenster kaputt und witterungs- und vandalismusbedingte Schäden im Innen- und Außenbereich des Turms vorhanden). Eine - auch von sehr vielen erwachsenen Besuchern - gewünschte zeitnahe Integration in das Erlebnis Bungsberg wird allerdings erst möglich sein, wenn die vorhandenen Funkanlagen vom Kreis Ostholstein demontiert worden sind.

Die mit der Grundsanierung verbundenen Kosten werden von der Sparkassen-Stiftung Ostholstein aus ihrer Eigentümerposition heraus übernommen. Die mit dem Unterhalt verbundenen Kosten werden von der Sparkassen-Kulturstiftung Ostholstein getragen, die entsprechend ihrer Satzung das „Aufgabenpaket Elisabethturm“ im Rahmen einer unbefristeten Förderpartnerschaft übernimmt. Außerdem wurde versucht, öffentliche Fördermittel für das Sanierungsvorhaben zu akquirieren.

Die LAG AktivRegion Schwentine-Holsteinische Schweiz e.V. war mit diesem Vorgehen einverstanden und hat der Sparkassen-Stiftung Ostholstein den von ihr beauftragten Untersuchungsbericht freundlicherweise sofort zur Verfügung gestellt.

Aus dem Untersuchungsbericht:

Der achteckige Turm ist aus Granitquadern errichtet. Innenseitig ist eine verputzte Mauerschale vorhanden, die das Stufenaufleger in der Außenwand bildet. Die Treppenspindel ist gleichsam in Mauerwerk erstellt und mit Putz beschichtet. Die massiven Stufen sind konstruiert aus Stahlträgerprofilen mit Ausmauerung und Estrich- bzw. Putzbelag. Oberhalb der gemauerten Treppenspindel ist eine gußeiserne Spindeltrappe aufgesetzt, die in der Breite reduziert, einen Umgang auf der Aus-sichtsplattform gewährleistet.

Die gemauerten Treppenstufen weisen partiell Fehlstellen durch Entschichtungen auf. ... Die allermeisten Fenster sind nicht mehr im Originalglas erhalten. In den unteren Geschossen sind die Fenster zudem durch äußere Plexiglasscheiben gegen Vandalismus geschützt. Die geputzten Außenwandoberflächen sind partiell geschädigt. ...

Die Außenhaut wird durch Granit gebildet. In den oberen Turmzonen sind die Mörtelfugen teilweise ausgewaschen und müssen zur Verhinderung von Feuchteintrag in das Hintermauerwerk überarbeitet werden.

Bewertung:

Der Elisabethturm ist seit 1990 als Kulturdenkmal in das Denkmalsbuch eingetragen. Bis zur Errichtung der neuen Fernmeldeturme bildete der Turm den höchsten Aussichtspunkt in Schleswig-Holstein. Mit seiner markanten Gestalt wie ungewöhnlichen Bauweise aufgrund seines geschichtlichen, wissenschaftlichen künstlerischen und städtebaulichen Wertes ist der Turm als Kulturdenkmal von besonderer Bedeutung einzustufen, dessen weitere Erhaltung im öffentlichen Interesse liegt.

(H.D. Theen, Eintragung von Kulturdenkmälern, Elisabethturm 1990)

In 2015 und 2016 wurden neue Gutachten beauftragt und konkrete Angebote von Firmen eingeholt. Die Sanierungskosten würden danach bei ca. 330.000 EUR liegen. Bund und Land fördern das Vorhaben mit 160.000 EUR, der Kreis Ostholstein stellt 40.000 EUR bereit und die Gemeinde Schönwalde beteiligt sich mit 10.000 EUR. Der verbleibende Rest von 120.000 EUR wird von der Sparkassen-Stiftung Ostholstein aufgebracht. Die Sanierung sollte 2017 abgeschlossen werden.

- Zum Erlebnis Bungsberg gehört auch die Einbeziehung von zwei vorhandenen Gebäuden der Funkturm-GmbH und die gesamte Umgestaltung des dortigen Zugangsbereiches zum **Fernsehturm**.

Während die für Lagerzwecke eingeplanten Gebäude seit Mitte 2014 bzw. 2015 genutzt werden, verzögert sich die Gestaltung des dortigen Vorbereiches durch die Probleme um den Elisabethturm, da die Sanierungsarbeiten den Einsatz von Baufahrzeugen und –maschinen bedingen und für diese die Flächen vor dem Funkturbereich benötigt werden.

- Beginnend im Jahr 2014 und in den folgenden Jahren stand der Ausbau der Aktionsflächen und Aktionsangebote an. Insgesamt ist vorgesehen, dass es keine „schnelle und große Gesamtrealisierung“ in einem einzigen Schritt geben wird, vielmehr ist ein Stufenplan mit Schwerpunktrealisierungen in den Jahren 2014 bis 2020 vorhanden. Die Realisierung ist in diesem Zusammenhang auch abhängig von den der Stiftung durch die Sparkasse Holstein zur Verfügung gestellten eigenen Mitteln sowie etwaigen Fördermitteln aus der Aktiv-Region.

Aufgrund des sehr großen Besucherzuspruchs außerhalb des Bildungsangebotes ist die Schaffung zusätzlicher Parkplätze auf einem Waldparkplatz im Bereich der Straße „Bungsberghof“ dringlich. Außerdem musste die dortige Zufahrt zur Straße „Bungsberg“ verbreitert werden, um eine problemlose Zufahrt für Busse zu gewährleisten.

Im Jahr 2014 wurden im zentralen Bereich die Gletscherrinne (mit mehreren unterirdischen Wasserzisternen), der Parkplatz, drei Koten und der Garten- und Terrassenbereich am Bildungsspass-Gebäude fertig gestellt. Im dezentralen Bereich wurden die Aktionsflächen „Besiedlungsplatz“ und „Lehm“ sowie der Waldspielplatz weitgehend fertig gestellt. Dort fehlten noch Sitzgelegenheiten sowie am Besiedlungsplatz ein Spielhaus. Die Sitzgelegenheiten wurden in 2015 hergerichtet, außerdem wurde in Abstimmung mit den Behörden eine offizielle Beschilderung vorgenommen.

- In den Jahren 2016/2017 wurde einerseits im Bereich „Bungsbergstraße“ ein Waldparkplatz hergerichtet und andererseits der Elisabethturm vollständig saniert.

Daneben wurde 2017 mit den Arbeiten im Vorbereich beim Fernmeldeturm begonnen.

- Die Arbeiten im Vorbereich des Fernmeldeturms sowie im Umfeld des Elisabethturm wurden 2018 fertiggestellt. Auch wurde die Beleuchtung des Parkplatzes verbessert.





Der Elisabethturm nach Fertigstellung der Bauarbeiten und Demontage der dem Kreis Ostholstein gehörenden Antennen und bei der offiziellen Rückgabegabe durch Herrn Landrat Sager.

Seit über 50 Jahren ist der Turm nun seit Mitte August 2018 für Besucher wieder frei zugänglich.



- 2018 gab es erhebliche Schwierigkeiten mit der vor Ort befindlichen Kläranlage, da diese regelmäßig nicht einwandfrei funktionierte. Bei der Überprüfung stellte sich heraus, dass im Erdboden, vermutlich in den 1960-70er Jahren, Sondermüll vergraben wurde und dieser eine weitgehend undurchlässige Schicht bildete. Mangelnde Versickerung und Rückstau waren die Folge. Im Ergebnis führte dies zu einer kompletten Sanierung der Anlage, da zunächst der Sondermüll fachgerecht entsorgt und abtransportiert werden musste und dann ein kompletter Bodenaustausch stattfand. Die Sanierung war mit erheblichen Kosten verbunden.

- Im operativen Betrieb stellte sich heraus, dass es - auch mit Blick auf den Brandschutz - an ausreichend geeigneten (räumlich abgegrenzten und für Besucher nicht frei zugänglichen) Abstell- und Lagerflächen fehlt. Vor diesem Hintergrund wurde entschieden, das Stiftungsgebäude (Bildungsspassgebäude) um einen unterirdischen Lagerraum bis hin zu den vorhandenen Parkplätzen und den darunter befindlichen Zisternen zu erweitern. Dieser separate und abgeschlossene Raum dient mit zusätzlichen 130 qm zur Unterbringung von Materialien und Mobiliar. Ende 2018 wurde mit den Bauarbeiten begonnen. Bis Mitte September 2019 wurden die Bauarbeiten weitestgehend abgeschlossen und die dort befindlichen Außenanlagen erneuert.

Der modifizierte Stufenplan zur weiteren Realisierung stellt sich zum Zeitpunkt der Berichterstellung wie folgt dar:

2022 **Anbindung des Waldparkplatzes im Bereich „Bungsbergstraße“ mit einem separatem Fußweg insbesondere für „Familien mit Kindern“ konnte bisher nicht umgesetzt werden. Ursache hierfür sind fehlende personelle Kapazitäten für die Planung bei den SH-Landesforsten.**

Herstellung von (Fuß-) Wegen im Bereich des Bungsbergareals.

Sehr unerfreulich entwickelt hat sich 2018 die Situation im Zusammenhang mit der vom Zweckverband Bungsberg verpachteten Waldschänke. Zum Ende des Berichtsjahres wurde die Zusammenarbeit mit der Pächterin beendet. Sie meldete Insolvenz an. Die Entscheidungen und das Vorgehen des Zweckverbandes Bungsberg werden inhaltlich von der Sparkassen-Stiftung Ostholstein ausdrücklich begrüßt und unterstützt.

Bis Mitte des Jahres 2019 war der Betrieb der Gastronomie eingestellt. Das für den Bildungs- und Veranstaltungsbetriebe der Stiftung relevante Catering erfolgte durch einen externen Gastronomen.

Nach langer intensiver Suche fanden sich Mitte des Jahres neue Pächter für die Gastronomie am Bungsberg. Mit der Wiedereröffnung des neuen Restaurants „168 ü. NN“ am 01.11.2019 und der damit verbundenen Anbindung an einen in der Region vorhandenen und erfolgreich tätigen Gastronomiebetrieb konnte auch das für den Stiftungsbetrieb wichtige Catering wieder aufgenommen werden. **Pandemiebedingt war in 2020 der Betrieb allerdings weitgehend geschlossen.**

Pädagogisches Konzept / Pädagogische Arbeit

- Die Arbeiten zur Vorstudie wurden bereits 2012 abgeschlossen. Dabei wurden 20 Module für jeweils 120 bis 150 Minuten „Vor-Ort-Programm“ für Kindergartengruppen bzw. für Schulklassen der Stufen 1 und 2 aus Grundschulen erarbeitet.
- Im Betriebskonzept wird davon ausgegangen, dass sich jeweils 3 Gruppen gleichzeitig vor Ort aufhalten und entsprechend pädagogisch betreut werden.
- Ab dem 01.12.2012 arbeitete eine erste Mitarbeiterin der Landesforsten für uns. Zusammen mit einer der beiden an der Vorstudie beteiligten Pädagoginnen hatte sie die Aufgabe, einerseits das pädagogische Leitbild zu erarbeiten sowie - beginnend nach den Osterferien 2013 - erste „Testläufe“ durchzuführen und die Konzepte zu evaluieren und bei Bedarf anzupassen.

Im Berichtsjahr bestand das pädagogische Team der Landesforsten aus zwei in Vollzeit und zwei in Teilzeit beschäftigten Mitarbeitern bzw. Mitarbeiterinnen.

- Nach den Sommerferien 2013 wurde - wie geplant - mit dem operativen Betrieb gestartet. Für diesen Betrieb wurden Teile der Aktionsflächen - teilweise parallel zum laufenden Betrieb - errichtet.

Im Jahr 2014 fand der operative Betrieb aufgrund fehlender Transportkapazitäten im Regelfall auf der Basis von 2 gleichzeitig vor Ort anwesenden Gruppen statt.

Im Jahr 2015 wurde der operative Betrieb nach Indienststellung des Doppelstockbusses im Februar auf 3 gleichzeitig anwesende Gruppen erweitert.

- In den vorhandenen Konzepten sind vier Aktionsflächen vorhanden:
 - I. Schmelzwasserrinne / Gletscherrinne
 - II. Besiedlungsplatz
 - III. Lehmplatz
 - IV. Bungsbergspitze und Fernsehturm

Daneben ist thematisch die gesamte örtliche Wald- und Wiesenfläche sowie der Uhu und der Wanderfalke berücksichtigt.

Das pädagogische Team ist auch in der Lage, auf Sonderwünsche der besuchenden Gruppen zu berücksichtigen.

- In den Ferien wird ein Ferienprogramm angeboten. Derzeit laufen die Programme in Zusammenarbeit mit verschiedenen Gebietskörperschaften bzw. Schulen, individuelle Anmeldemöglichkeiten sind.
- Das Erlebnis Bungsberg ist als „Bildungseinrichtung für Nachhaltigkeit“ (NUN-) zertifiziert.

Einsatz eines eigenen Doppelstockbusses

Im Februar 2015 kam der in 2014 erworbene Doppelstockbus erstmals zum Einsatz. Erworben wurde ein Fahrzeug der niederländischen Firma VDL Bus & Coach bv (aus Valkenswaard bei Eindhoven).

Der Bus verfügt über **96 Sitzplätze** (zuzüglich Fahrersitz und Begleitersitz). Die für den eigentlichen Betrieb erforderliche Unternehmenszulassung, die fahrzeug-technische und personalwirtschaftliche Betreuung erfolgt durch die Rohde Verkehrsbetriebe GmbH, mit der seit Jahren eine gute Kooperation besteht. Die Beschaffung erfolgte ohne externe Fördermittel.

Der neu erworbene Bus wird vorrangig für die Beförderung in Sachen Erlebnis Bungsberg eingesetzt werden. Daneben wird er aber auch für Fahrten im Rahmen des Bildungsspass Ostholstein und neue operative Vorhaben im Bereich der Jugendhilfe und der Bildung eingesetzt.

Die technische Konzeption des Fahrzeuges beinhaltet neben 67 Sitzplätzen im Oberdeck und 29 Sitzplätzen im Unterdeck (alle mit Anschnallgurten ausgestattet), großzügigen Stauraum und einer Kugelkopf-Anhängerkupplung die notwendigen Sicherheitsstandards wie z.B. Spurassistent, Steinschlagschutzfolien auf der Windschutzscheibe im Fahrerbereich, Haltestellenbremse, EBS-Bremsanlage, Bremsassistent („Brake-Assistent“), Elektronisches Stabilitäts Controlle (ESC), Anti-Blockier-System (ABS), Antriebsschlupfregelung (ASR), Stabilisator Hinterachse, Karosserie-Hebe-Senk-Anlage (ca. 5 cm senkend bzw. 6 cm hebend ggü. dem Standardniveau für Vorder- und Hinterachse), Rückfahrkamera und vor allem, was nicht unbedingt üblich ist, einem automatischen Feuerlöschsystem im Motorraum (Fogmaker).

Auf eine Bordküche und eine Bordtoilette wurde zugunsten der Zahl der Sitzplätze und vor dem Hintergrund des geplanten regionalen Einsatzes verzichtet. Die Sitze sind auch sehr gut für Erwachsene nutzbar und liegen qualitativ oberhalb des bei Bussen des ÖPNV ansonsten üblichen Standards.



Unser erster Doppelstockbus „DODO“ anlässlich seiner Taufe vor der Sparkasse Holstein in Eutin



Der damalige Sparkassenvorstand (Dr. Martin Lüdiger, Joachim Wallmeroth und Michael Ringelhann bei DODOs „Wassertaufe“ vor der Sparkasse in Eutin



Eine „junge Dame“ entdeckt sich stolz auf den Abbildungen auf dem Bus

Unfall mit unserem Doppeldeckerbus „Dodo“

Bei einem schweren Unfall wurde unser Bus stark beschädigt. Der Betrieb konnte weitergehen.



Am 17.06.2019 ist unser Bus mit 59 Kindern und sechs Betreuern des Ev. Kindergarten Pustebblume aus Bad Malente sowie dem Busfahrer auf dem Weg zu unserem Erlebnis Bungsberg in einer Kurve in Malente frontal mit einem entgegenkommenden Volvo-Pkw kollidiert.

Unser Bus konnte dem auf ihn zufahrenden Pkw nicht ausweichen, dem Busfahrer gelang es aber, den Bus in der Spur zu halten und dadurch sicherzustellen, dass der Bus nicht von der Fahrbahn abgekommen und in die Bäume gefahren ist. Auf den verunfallten Pkw ist dann noch ein zweites nachfolgendes Fahrzeug geprallt. Leider ist der Pkw-Fahrer in der Folge dieses tragischen Unfalls verstorben.

Zwei Kinder und vier Begleitpersonen wurden im Krankenhaus medizinisch versorgt. Auch unser Busfahrer sowie der Fahrer des verunfallten VW-Transporters wurden nur leicht verletzt.

Unser großer Dank geht an dieser Stelle vor allem an alle Einsatzkräfte der Polizei, der Feuerwehren aus Malente, Nüchel und Kreuzfeld und des Ostholsteiner Rettungsdienstes für ihren vorbildlichen Einsatz an der Unfallstelle sowie an die Leitstelle in Bad Oldesloe für ihre umsichtige Einsatzlenkung.

Dankbar sind wir auch für die tatkräftige und besonnene Betreuung der Kinder durch das pädagogische Personal des Kindergartens sowie die vorbildliche Verhaltensweise unseres Busfahrers.

Ein ganz herzlicher Dank gilt aber auch den Mitarbeitern der Gärtnerei Buchwald, die sich in der Nähe der Einsatzstelle befindet. Sie haben sofort ihr Café Orchidee zur Verfügung gestellt und sich mit um die Betreuung der Kinder gekümmert, bevor diese zusammen mit ihren Begleitern von einem Ersatzbus der Firma Verkehrsbetriebe Rohde dort abgeholt und zum Kindergarten zurückgebracht wurden.

Die seelsorgerische Betreuung der Kinder erfolgte durch die Pastorin der Kirchengemeinde in Bad Malente. Auch hierfür vielen Dank.

Unsere Gedanken gelten aber auch dem tödlich verunglückten Fahrer des PKW und seiner Familie.

Gemeinsam mit der Firma Verkehrsbetriebe Rohde konnten - trotz des zerstörten Busses, alle geplanten Fahrten zum Erlebnis Bungsberg sowie den anderen Lernorten im Bildungsspass Ostholstein mit Ersatzbussen organisiert werden.





Nach einigen Wochen kam der beauftragte Sachverständige zu dem Ergebnis, dass es sich bei dem verunfallten Bus um einen wirtschaftlichen Totalschaden handelte. Somit stand auch fest, dass nun zeitnah ein neuer Bus benötigt wurde – und das bei „normalen“ Lieferzeiten von ca. 10 bis 12 Monaten ab Bestellung. Ein passendes Gebrauchtfahrzeug war im deutschen Markt nicht zu bekommen.

Mit großen Anstrengungen und toller Unterstützung der holländischen Fa. VDL Bus & Coach bv (Valkenswaard bei Eindhoven) gelang es, einen eigentlich für Frankreich in der Bauplanung befindlichen Bus nach Fertigstellung und Anpassung auf die deutschen Standards so zu bekommen, dass er auf unsere Bedürfnisse angepasst wurde und ab Anfang 2020 in Dienst genommen werden konnte. – **Klasse !!!**

All dies wäre aber nicht möglich gewesen, wenn die Sparkasse Holstein diese Neubeschaffung nicht mittels einer Spende über 250.000 EUR unterstützt hätte. Dies war erforderlich, weil die durch die Versicherung des Unfallverursachers sich am durch den Gutachter ermittelten Zeit- bzw. Wiederbeschaffungswert orientiert und natürlich deutlich unterhalb des erforderlichen Preises für einen neuen Bus lag. – **Auch dafür ein herzliches Dankeschön !!!**

Bei dem neuen Bus handelt es sich um einen FuturaFDD2-141/510 der Fa, VDL. Er verfügt über die modernste Sicherheitstechnik und selbst ein Abbiegeassistent wurde noch nachgerüstet. Er hat einen Dieselmotor entsprechend der Abgasnorm Euro VI. Eine Abgasrückführung (AGR) zur Minderung der Emission von Stickoxiden (NOx) ist ebenso vorhanden wie ein Behandlungssystem inkl. SCR, NOx-Sensor, Harnstoff-Einspritzung und aktivem Russ-Filter. 94 Sitzplätze (plus Begleitorsitz und Fahrersitz) stehen für die Beförderung zur Verfügung.

Teil 2 – Bericht des pädagogischen Teams des Erlebnis Bungsberg zum Jahr 2020

Der nachfolgende Jahresbericht soll einen Überblick über die im Jahr 2020 erfolgten Angebote bieten. Dabei wird insbesondere auf die Besucherzahlen und die aktuellen Ereignisse bzw. coronabedingte Einschränkungen eingegangen.

In der Zeit vom 16. März bis zum 3. Juni 2020 fanden aufgrund der gesetzlich angeordneten Maßnahmen zur Einschränkung der Ausbreitung des Coronavirus keine Bildungsveranstaltungen beim Erlebnis Bungsberg statt.

Mit dem Jahr 2020 führte das Erlebnis Bungsberg bereits im siebten Jahr einen pädagogischen Betrieb an/auf Schleswig-Holsteins höchstem Berg durch. Die Programme orientierten sich im täglichen Betrieb weiterhin an den vier Elementen Feuer, Wasser, Erde und Luft. In den Monaten Februar, März, November und Dezember war das reguläre Programmangebot jahreszeitbedingt eingeschränkt, dafür wurde es ergänzt durch unsere Winterprogramme „Waldtheater“ und „Tiere im Winter“. Der Januar war belegungsfrei.

In den Sommerferien wurden hauptsächlich Programme für Familien aus dem Kreis Ostholstein und Stormarn angeboten, die coronabedingt ihren Urlaub zu Hause verbracht haben und durch das Angebot eine Möglichkeit hatten, einen schönen Tag beim Erlebnis Bungsberg zu verbringen. Die Anreise erfolgte privat und das Angebot wurde dankend angenommen. Zusätzlich gab es eintägige Ferienangebote für Gemeinden und Städte mit Ferienpass, offene Ganztagschulen und Fördereinrichtungen aus dem Ostholsteiner Raum. Für die Kindertagesstätten bestand die Möglichkeit, auch in den Sommerferien unsere regulären Programme zu buchen.

In den Herbstferien wurden eintägige Ferienprogramme und reguläre Programme für Kindertagesstätten angeboten.

Sonderveranstaltungen wie z.B. das Sommerfest haben dieses Jahr aufgrund der besonderen Situation nicht stattgefunden.

Besucherzahlen

Die Besucherzahlen setzen sich aus den Kindern der Kindertagesstätten sowie Schulklassen der Grund – und Gemeinschaftsschulen des Kreises Ostholstein zusammen. Teilnehmer der Ferienprogramme auf dem Bungsberg wurden ebenfalls berücksichtigt.

Im Jahr 2020 haben insgesamt 4.258 Personen an verschiedenen pädagogischen Angeboten teilgenommen. Der größte Anteil mit 3.844 (= 90%) Teilnehmern hat unsere regulären Programme besucht. Weitere 414 Personen (= 10 %) haben insgesamt an unseren Ferienprogrammen teilgenommen, davon waren 204 Teilnehmer im Sommerferienprogramm, 66 Teilnehmer im Herbstferienprogramm über eine Gemeinde bzw. OGS vor Ort und 144 Teilnehmer im Rahmen des Familienangebots.



Abbildung 1

Im Vergleich zum Vorjahr mit 7.266 Besuchern hat die Gesamtbesucherzahl um 41 % abgenommen.

Der Anteil der Gruppenbuchungen hat sich allerdings nur um 16 % (2019: 227, 2020: 191 siehe Abbildung 2) reduziert.

Grund dafür sind die coronabedingt aus-gefallenen Veranstaltungen (reguläre Programme und Sonderveranstaltungen) sowie die Tatsache, dass die Gruppenstärke im Juni auf 10 Kinder und im Ferienprogramm ebenfalls reduziert war.

Erst nach den Sommerferien durften Schulklassen in voller Klassenstärke kommen. **Teil des Hygienekonzeptes des Erlebnis Bungsberg ist es, dass jeweils nur eine – und nicht wie vor Corona auch zwei Einrichtungen gleichzeitig im Bus gefahren werden durften.** Waren mehrere

Gruppen aus einer Einrichtung vor Ort, musste gegebenenfalls das Prinzip der Kohortentrennung berücksichtigt werden.



Abbildung 2

Die Grafik 2 zeigt den Vergleich der Gruppenbuchungen aus 2019 und 2020. Deutlich erkennbar ist die Tatsache, dass es in den buchungsstärksten Monaten April und Mai aufgrund der gesetzlich vorgeschriebenen Schließung der Einrichtung zwecks Eindämmung der Coronapandemie keine Buchungen gab.

Nach der Wiederöffnung im Juni haben sich die Gruppen-Buchungszahlen für das letzte Halbjahr im Vergleich zum Vorjahr um 51 % gesteigert.

Betrachtet man die unterschiedlichen Gruppenanteile an den Buchungen, ergibt sich folgendes Bild:

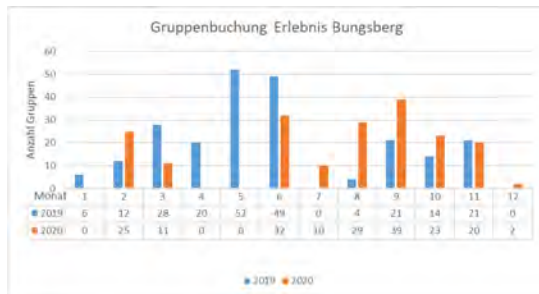
Bei ca. 1/3 der Gruppen handelt es sich um Kita-Gruppen, die übrigen 2/3 verteilen sich auf Grundschulgruppen der Klassenstufe 1 bis 4.

Neu in 2020 ist, dass auch 3. und 4. Klassen an dem Bildungsspaßangeboten des Erlebnis Bungsberg teilnehmen dürfen.



Abbildung 3

Da aus hygienischen Gründen nur eine statt wie in der Vergangenheit mehrere Einrichtungen gleichzeitig mit dem Bus befördert werden durften, und damit auch die Wirtschaftlichkeit des täglichen Busbetriebes in Betracht gezogen werden musste, ging man dazu über, auch den 3. und 4. Klassen derselben Einrichtung einen Besuch des Erlebnis Bungsberg zu ermöglichen.

Die Bildungsprogramme für diese Klassenstufen wurden von den Waldpädagogen entsprechend angepasst bzw. entwickelt. Insgesamt waren in diesem Jahr 28 % der Gruppen dritte und vierte Klassen.

Personelle Situation

Zum 22.9.2020 hat Constantin Geilen das Erlebnis Bungsberg verlassen. Ein Bewerbungsverfahren für die neu zu besetzende Vollzeitstelle hat erfolgreich stattgefunden, so dass das Team ab dem 04.01.2021 durch den Waldpädagogen Tobias Eichner ergänzt wird.

Sabine Kullik hat 2020 erfolgreich ihr Waldpädagogik-Zertifikat abgeschlossen.

Die Waldpädagogen waren in der Zeit der coronabedingten Schließung des Erlebnis Bungsberg vom 16.3. bis zum 1.6.2020 an anderen Einsatzstellen im Forst (EWT, Revierunterstützung) eingesetzt.

Die FSJ-Stelle ist 2020 aufgrund fehlender Bewerber nicht neu besetzt worden.

Sonderveranstaltungen

Sonderveranstaltungen wie z.B. das Sommerfest oder das Sparkassenfest haben dieses Jahr aufgrund der besonderen Situation nicht stattgefunden.

Ausblick 2021

Mit dem Start des neuen Kollegen zu Jahresbeginn liegt ein großes Augenmerk auf der Einarbeitung Tobias Eichners, sowie auf der Strukturierung und Zusammenfindung des neuen Teams.

Neue Programme sind bereits in Arbeit. Die klare Trennung des regulären Programms in Kita- und Grundschulthemen, die durch die coronabedingten Einschränkungen nicht stringent in dem gewünschten Rahmen stattgefunden hat, wird nochmals überarbeitet und durch Programme für 3. und 4. Grundschulklassen ergänzt. Alle Programme werden reflektiert und nach Möglichkeit mit Varianten ergänzt, um auf die Gruppen noch individueller eingehen zu können.

Es wird sich zeigen, wie die Corona-Pandemie die pädagogische Arbeit auf dem Bungsberg beeinflussen wird. Derzeit geht das Team davon aus, im Frühjahr wieder mit dem Gruppenbetrieb unter Berücksichtigung des geltenden Hygienekonzeptes starten zu können. Inwieweit 2021 Sonderveranstaltungen stattfinden können und werden, lässt sich zurzeit noch nicht voraussagen.

Da mit dem Weggang von Herrn Geilen die Betreuung der Bienenvölker nicht mehr gewährleistet ist, muss noch geklärt werden, wie zukünftig die Imkerei auf dem Bungsberg umgesetzt wird.

Das Team freut sich auf ein neues spannendes Jahr 2021.

Anja Wischnewski
Pädagogische Leitung



Stiftungen der Sparkasse Holstein

Sparkassen-Stiftung Ostholstein

Gemeinnützige, rechtsfähige Stiftung des bürgerlichen Rechts mit Sitz in Eutin

Anlage 6 zum Bericht über die Erfüllung des Stiftungszweckes für das Jahr 2020



BILDUNGSSPASS OSTHOLSTEIN

Ein wichtiger Teil der operativen Arbeit der Stiftung liegt im Projekt „BILDUNGSSPASS OSTHOLSTEIN“. Dabei bietet die Sparkassen-Stiftung Ostholstein für die Kinder aus Ostholsteiner Grundschulen ein (für diese kostenloses) natur- und umweltbezogenes Bildungsangebot an. 2013 wurde das Bildungsangebot auf Kindergärten erweitert.

BILDUNGSSPASS OSTHOLSTEIN



Ein Besuch pro Kalenderjahr incl. Anreise wird von der Stiftung finanziert, wobei dies - soweit möglich - grundsätzlich auf Basis bzw. unter Einbeziehung der Nutzung der vorhandenen ÖPNV-Angebote im Kreis Ostholstein erfolgen soll(te).

Der Bildungsansatz ist dabei bewusst weit gefasst:

Es handelt sich um ein Angebot auf Basis der "Bildung für Nachhaltige Entwicklung".

Bei dem konkreten Vorhaben soll es vor allem um folgende Elemente bzw. Themenkreise gehen: Wasser (incl. Wasserenergie), Wind (incl. Windenergie), Boden (incl. Erdwärme), Landwirtschaft (incl. Biomasse), Solarenergie sowie Wald und Wiesen.

Insoweit geht es sowohl um Klimaschutzfragen (wie z.B. Energieerzeugung und -verbrauch) wie auch um die Themen Neuwaldbildung, Moorvernässung, Renaturierung von Bächen/Flüssen, ökologische Landwirtschaft, Umgang mit der Mobilität und ähnliches. Dabei ist ausdrücklich auch ein geschichtlicher Bezug gewollt:

- Wie sah die Landschaft früher aus?
- Wie hat sich die Landschaft - gerade auch durch den Einfluss des Menschen - verändert?
- Wie haben die Menschen früher gelebt?
- Was "machen wir heute falsch" bzw. "was müssen wir zukünftig anders machen"?

Das Angebot ist modular und motiviert Schulen und Kindergärten, ggf. weitere Besuche (dann auf eigene Kosten) vorzunehmen. Es ist ausdrücklich gewollt, dass das Angebot ggf. touristisch für Familien mit Kindern interessant und nutzbar ist (Nebenzweck).

Die gesamte Organisation des BILDUNGSSPASS OSTHOLSTEIN erfolgt durch die Mitarbeiterinnen und Mitarbeiter im gemeinsamen Stiftungsbüro der Stiftungen der Sparkasse Holstein.

Unsere Kooperationspartner für die Busbeförderung zu den allgemeinen Lernorten (ohne das Erlebnis Bungsberg):



Rohde

Rohde
Verkehrsbetriebe GmbH

NOB



DB BAHN Autokraft

Autokraft GmbH

Partner der Sparkassen-Stiftung Ostholstein
für den **BILDUNGSPASS OSTHOLSTEIN** waren im Jahr 2020:



Haus der Natur in Cismar

Grundschulen,
Klassenstufen 2 bis 4

Träger:
Verein zur Förderung der Naturkunde in
Cismar e.V., Bäderstr. 20, 23743 Cismar



ERNA in Eutin

Grundschulen,
Klassenstufen 2 bis 4

Träger:
Erlebnis Natur e.V.
Beuthiner Str. 48, 23701 Eutin



Umwelthaus in Neustadt/Holstein

Grundschulen,
Klassenstufen 2 bis 4

Träger:
BUND für Umwelt- und Naturschutz Landes-
verband Schleswig-Holstein e.V.,
Lerchenstr. 22, 24103 Kiel



Schloss Eutin

Grundschulen,
Klassenstufen 1 bis 4

Träger:
Schloss Eutin
Schlossplatz 5, 23701 Eutin



zeITTor in Neustadt/Holstein

Grundschulen,
Klassenstufen 2 bis 4

Träger:
Stadt Neustadt in Holstein
23730 Neustadt in Holstein



Oldenburger Wallmuseum in Oldenburg/Holstein

Grundschulen,
Klassenstufen 2 bis 4

Träger:
Wallmuseum Oldenburg in Holstein
gemeinnützige Betreiber-GmbH
kommunale Gesellschaft der Stadt Oldenburg
in Holstein
23758 Oldenburg in Holstein

**Museumshof Lensahn**Grundschulen,
Klassenstufen 2 bis 4Träger:
Landwirtschaftsmuseum Priefeldhof
Lensahn e.V.
Priefeldhof
23738 Lensahn

Die Sparkassen-Stiftung Ostholstein bringt als Träger in den **BILDUNGSSPASS OSTHOLSTEIN** selbst ein:

**Erlebnis Bungsberg
in Schönwalde am Bungsberg**Grundschulen,
Klassenstufen 1 und 2

Kindergärten

**Erlebnis Küchengarten
Schloss Eutin**Vorrangig Kindergärten,
ggf. Grundschulen,
Klassenstufen 1 und 2Partner/Förderer:
Bürger-Stiftung Ostholstein**Statistik**

Auf eine statistische Darstellung wird verzichtet, da die meisten Angebote pandemiebedingt nicht stattfinden durften bzw. aus den unterschiedlichsten Gründen nicht durchgeführt werden konnten.

Im Berichtsjahr 2020 gab es den BILDUNGSSPASS OSTHOLSTEIN (ohne Erlebnis Bungsberg und Erlebnis Küchengarten Schloss Eutin) nur bei ERNA und dem Museumshof Lensahn.



Stiftungen der Sparkasse Holstein

Sparkassen-Stiftung Ostholstein

Gemeinnützige, rechtsfähige Stiftung des bürgerlichen Rechts mit Sitz in Eutin

Anlage 6a zum Bericht über die Erfüllung des Stiftungszweckes für das Jahr 2020



BILDUNGSKISTEN

In 2018 und 2019 wurde in der Folge einer sehr erfolgreichen und von der Sparkassen-Stiftung Ostholstein geförderten Playmobil-Ausstellung im Jahr 2017 im Ostholstein-Museum und in Zusammenarbeit mit einigen Kindergärten das Projekt „Bildungskisten“ initiiert und erfolgreich in der Praxis getestet.

Die Inhalte der Bildungskisten wurden in einer Ausstellung am Bungsberg gezeigt und über die Presse und Mailing bekannt gemacht. Im Frühjahr 2020 sollte das volle Rollout für die Kindergärten in Ostholstein (und Stormarn) beginnen. – **Doch dann kam Corona ... insbesondere auch aus hygienischen Gründen sowie der weiteren pandemiebedingten Hindernisse in der Bildungsarbeit in den Kindergärten musste die Projektumsetzung gestoppt werden.**

SPIELEND NEUE THEMEN KENNENLERNEN
(GEEIGNET FÜR KINDER AB 4 JAHREN)

DIE GANZE WELT IN EINER KISTE

KITAS IN
STORMARN UND
OSTHOLSTEIN
KÖNNEN DIE
BILDUNGSKISTEN
FÜR 2-4 WOCHEN
KOSTENLOS
AUSLEIHEN



Jede Kiste behandelt ein
Thema mit Bildungsmaterialien wie z.B. Bücher,
Malvorlagen, Playmobilfiguren und Kamishibai-
Sets. Die Themen-Kisten
können auch kombiniert
eingesetzt werden (etwa
Feuer im Kaufhaus oder
Stadt + Wald)

AKTUELLE THEMEN:

- Krankenhaus
- Feuerwehr
- Eisenbahn, Cargo, ÖPNV
- Baustelle
- Leben in der Stadt
- Rettungsdienst
- Bauernhof
- Bus, LKW, Transport
- Wald ... und viele mehr!



Im Kindergarten sollten
begleitend Fachleute
eingeladen werden, die
von ihrer Arbeit z.B. als
Polizistin, Busfahrerin,
Feuerwehrmann oder
Sparkassenmitarbeiter
berichten.



**LEIH-ANFRAGEN
WERDEN PER MAIL
UNTER ANGABE DES
GEWÜNSCHTEN
LEIHZEITRAUMS +
KISTEN-THEMAS
ENTGEGENGENOMMEN**

bildungskisten
@spkstholstein.de









Die Projektumsetzung ruht derzeit.

Die Umsetzung wird aktuell frühestens im Herbst 2021 beginnen.



Stiftungen der Sparkasse Holstein

Sparkassen-Stiftung Ostholstein

Gemeinnützige, rechtsfähige Stiftung des bürgerlichen Rechts mit Sitz in Eutin

Anlage 7 zum Bericht über die Erfüllung des Stiftungszweckes für das Jahr 2019

Das Leben gestalten lernen:
Bildung für nachhaltige Entwicklung



Hinweis:

Zum Thema *Bildung für nachhaltige Entwicklung (BNE)* sind Ausführungen im gemeinsamen Stiftungsportal der Stiftungen der Sparkasse Holstein (www.stiftungen-sparkasse-holstein.de) zu finden.

Die globalen Ziele für Nachhaltige Entwicklung



Die von uns angebotenen Lehrgänge sind auf die Tätigkeit vor Ort ausgerichtet und werden maßgeblich durch das gemeinsame, konkrete Wirken und Arbeiten der Teilnehmer/innen an den Lernorten sowie den damit verbundenen persönlichen Austausch und das daraus resultierende Entstehen von persönlichen Netzwerken geprägt. Ein Ersatz durch eine digitale Lösung ist daher nicht sinnvoll.

Pandemiebedingt wurden im Jahr 2020 alle geplanten Fortbildungsveranstaltungen abgesagt bzw. nicht mehr ausgeschrieben.

Tagesfortbildung „Leben gestalten lernen – U3“

In einer gemeinsamen Kooperation laden die Sparkassen-Stiftung Stormarn und die Sparkassen-Stiftung Ostholstein zusammen mit dem Landesbund für Vogelschutz in Bayern (LBV) e. V. zur Tagesfortbildung „Leben gestalten lernen – U3“ ein. Alle Kindergärten und Kindertagesstätten aus den Kreisen Ostholstein und Stormarn werden hierzu eingeladen. Die Teilnahme ist kostenfrei.

Die Tagesfortbildungen finden im Naturerlebnis Grabau und im Erlebnis Bungsberg sowie im Erlebnis Küchengarten Schloss Eutin statt.

Entsprechend des Wohnortes/ Arbeitsortes wählen die teilnehmenden Erzieherinnen und Erzieher den für Sie passenden Ort oder das Datum aus. Aufgrund der in der Vergangenheit hohen Anmeldezahlen und der großen Nachfrage seitens der Kindertageseinrichtungen finden mehrere Veranstaltungen pro Jahr statt.

Die „Bildung für Nachhaltige Entwicklung“ gilt heute als das allgemein anerkannte Leitbild, wirtschaftliche Leistungsfähigkeit, soziale Gerechtigkeit, ökologische Verträglichkeit sowie demokratische Politikgestaltung zu verbinden und die Zukunftschancen unserer Gesellschaft zu sichern.

Bereits Kinder im Krippenalter entdecken spielerisch und voller Neugierde ihre Umwelt, durch Ertasten, Fühlen haben sie beispielsweise eine große Chance zu entdecken, welche Möglichkeiten zur Mitgestaltung vorhanden sind.

In der praxisbezogenen Fortbildung vermittelt Heidrun Albrecht, Umweltpädagogin und Referentin des LBV, die Methoden, Elemente und Materialien einer Bildung für nachhaltige Entwicklung im Krippenbereich für Unter-Dreijährige. Des Weiteren wird die Bedeutung der Rolle der pädagogischen Fachkraft und der Haltung des Teams in Bezug auf BNE ausgearbeitet.

Zum Abschluss erhalten alle Teilnehmerinnen und Teilnehmer eine Teilnahmebescheinigung und einen Sammel- und Arbeitsordner mit Informationsmaterial für die praktische tägliche Arbeit.

Für 2021 sind pandemiebedingt bis zur Mitte des Jahres keine Fortbildungen geplant.

Lehrgang „Das Leben gestalten lernen“

In den Kontext der BILDUNG FÜR NACHHALTIGE ENTWICKLUNG gehört auch das seit 2010 im Auftrag der Sparkassen-Stiftung Stormarn und der Sparkassen-Stiftung Ostholstein unterbreitete spezielle Fortbildungsangebot für Erzieher und Erzieherinnen, wobei auch dieses Angebot für die betreffenden Kindergärten kostenfrei ist.

Kooperationspartner sind das Bildungszentrum für Natur, Umwelt und ländliche Räume des Landes Schleswig-Holstein und das Institut für Integrative Studien (infis) der Leuphana Universität Lüneburg.

Zum Abschluss erhalten alle Teilnehmerinnen und Teilnehmer eine Teilnahmebescheinigung und einen Sammel- und Arbeitsordner mit Informationsmaterial für die praktische tägliche Arbeit.

Aktuell sind diese Lehrgänge ausgesetzt. Ein noch stärker modular ausgerichtetes Fortbildungsangebot ist geplant.

Für 2021 sind pandemiebedingt keine Fortbildungen geplant.



Stiftungen der Sparkasse Holstein

Sparkassen-Stiftung Ostholstein

Gemeinnützige, rechtsfähige Stiftung des bürgerlichen Rechts mit Sitz in Eutin

Anlage 8 zum Bericht über die Erfüllung des Stiftungszweckes für das Jahr 2020



Erlebnis Küchengarten Schloss Eutin

Der „Lernort“

Das Erlebnis Küchengarten Schloss Eutin ist außerschulischer Lernort, der in den Bildungsspaß Ostholstein der Sparkassen-Stiftung Ostholstein eingebunden ist.

Für Kindergartengruppen aus Ostholstein wird der Besuch sowie die Fahrt mit Bus oder Bahn durch die Bürger-Stiftung Ostholstein und die Sparkassen-Stiftung Ostholstein finanziert.

Eine Anreise mit dem öffentlichen Nahverkehr wird mit Blick auf die angestrebte Nachhaltigkeit gern gesehen.

Die Anmeldung erfolgt über das Stiftungsbüro der Stiftungen der Sparkasse Holstein:
Mo. bis Do.: 9 bis 16 Uhr, Fr.: 9 bis 13 Uhr
Telefon.: 04537 – 70 700 – 16 / – 17,
E-Mail: stiftungsbuero@spkstholstein.de

Dem Lernort stehen im Küchengarten vier Beetparzellen à 300 m² zur Nutzung zur Verfügung.

Ein Naschbeet sowie ein großer Gemüsegarten zeigen das Wachstum verschiedener Gemüse- und Obstsorten und bieten saisonal erntereife Früchte.

Beim Säen von Radieschen und Möhren, sowie dem Setzen von Kohlrabi-Pflänzchen und Steckzwiebeln erlernen die Kinder den Umgang mit Gartengeräten und müssen sich selbst als Gruppe organisieren, denn schließlich können nicht alle gleichzeitig die Erde glattreichen.

Großen Spaß macht ihnen das Einbringen der Saat oder der vorgezogenen Pflänzchen und natürlich das anschließende Gießen.



Mit Spielen und Mitmach-Aktionen erleben die Kinder verschiedene Aspekte des Gartens z.B. warum der Regenwurm auch „Freund des Gärtners“ genannt wird, wieso wir Menschen auf die Bienen nicht verzichten können oder wie Gemüse für die leckeren Krach-und-Knack-Burger zubereitet wird.

An den bunten Blühpflanzen summt und brummt es, so dass die Kinder Bienen, Hummeln und viele andere Insekten bei deren täglicher Arbeit beobachten können.

Zusammen mit einem Imker werfen sie einen Blick in das Innere der Bienenstöcke und dürfen sogar den frischen Honig direkt aus der Wabe schleckern. Am Kompost heißt es dann „Abtauchen in die Unterwelt zur Begegnung mit dem besten Freund des Gärtners“ - dem Regenwurm. Bei einem Kompostspiel lernten die Kinder verschiedene Formen von Abfall zu unterscheiden: was davon darf auf den Kompost und was nicht, denn schließlich kommt die fertige Komposterde unseren Pflanzen wieder zugute.



Je nach Jahreszeit und Wetterlage können neue Aspekte des Gartens erkundet werden. Dabei werden Beete mit Wintersalat angelegt, Igelverstecke aus Laub gebaut und die letzten Rote Bete Kugeln und Lauchstangen in leckere Gerichte verwandelt.

Selbst dem regnerischen Herbst wird mit Gummistiefeln und Matschhose getrotzt, lässt es sich doch bei dem Wetter am besten nach Regenwürmern suchen und Regenmesser aus PET-Flaschen bauen.

Der Besuch des außerschulischen Bildungsortes ist ganzjährig möglich.

Das Erlebnis Küchengarten Schloss Eutin - 2017 bis 2019

Das Erlebnis Küchengarten Schloss Eutin startete im September **2017** (20 Gruppenanmeldungen mit 464 Kindern, von denen 244 am pädagogischen Programm teilgenommen haben. Am vorgeschalteten Testlauf nahmen 7 Gruppen mit 83 Kindern teil

Das Jahr **2018** war für das Erlebnis Küchengarten Schloss Eutin ein ganz besonderes: Es war das erste vollständige Gartenjahr des neuen außerschulischen Bildungsortes. Insgesamt besuchten 1.893 Kinder aus 70 Kindergartengruppen aus dem Süden und Osten Ostholsteins den Küchengarten. Davon reisten 2/3 aller Gruppen mit den öffentlichen Verkehrsmitteln (Zug, Stadtbus) an oder kamen zu Fuß zum Küchengarten.



Das Jahr **2019** im Erlebnis Küchengarten Schloss Eutin: 9 riesengroße Halloween-Kürbisse, 250 Gemüselollies, 1 neue Wirkungsstätte und 1200 begeisterte Kinder. Die Bilanz zeigt: Es war ein gutes Gartenjahr für den außerschulischen Lernort.

Insgesamt besuchten 1200 Kinder aus 54 Kindergartengruppen aus dem Süden und Osten Ostholsteins den Küchengarten. Davon reisten 2/3 aller Gruppen mit den öffentlichen Verkehrsmitteln (Zug, Stadtbus) an oder kamen zu Fuß zum Küchengarten.

In 2019 gab es zum ersten Mal vier Eutiner Gruppen, die ihr eigenes Kita-Beet angelegt und über das Programm des außerschulischen Lernortes hinaus selbständig gepflegt haben.

Auch die Themen „Bienen-Helden“, „Boden-Entdecker“ und „Besser-Esser“ kamen nicht zu kurz.

In Absprache mit der Stadt Eutin konnte die „Showküche“ ein weiteres Jahr genutzt werden. Gemüselollies, lustige Brotgesichter, sowie herzhaftes Gemüsesuppen konnten die Kinder hier selber kochen und natürlich mit Genuss verspeisen.



Im dritten Quartal 2019 wurde es für den außerschulischen Lernort spannend: Endlich konnten wir in das neu sanierte Haus der Stiftungen, dem ehemaligen Vogthaus einziehen.

Seitdem finden dort die besuchenden Gruppen bei Starkwetterereignissen Unterschlupf. Außerdem dient es als Veranstaltungsort für Seminare und Besprechungen.

Da das Erlebnis Küchengarten Schloss Eutin ein ganzjähriger Lernort ist, wurde 2019 ein explizites Weihnachts-/Winterprogramm angeboten, mit einem Adventskalender, der mit vielen Aktionen zu Erlebnisreisen in die Winterwelt der Tiere und Pflanzen im Garten einlud.

Das Jahr 2020 - vielfältig und auch überraschend positiv ... trotz Corona

Das Jahr 2020 begann für das Erlebnis Küchengarten Schloss Eutin erstmal sehr positiv. Im Januar besuchten uns ein paar Kindergartengruppen, um den Küchengarten auch im Winter kennenzulernen. Der Februar war geprägt von Seminaren, Fortbildungen und Workshops. Im März wärmten schon früh die ersten Sonnenstrahlen den Boden und mutige Frühblüher steckten ihre Köpfe aus der Erde. Die Ärmel wurden hochgekrempt, alles war startklar und dann... kam der Lockdown.

Verständlich, dass Kitas und Schulen in den Notbetrieb schalteten und die außerschulischen Lernorte keine Gruppen begrüßen durften. Tröstend zu sehen war, dass die Natur sich von einem grassierenden Virus nichts vorschreiben lässt. Der April brachte sonniges Wetter und milde Temperaturen, so dass im Küchengarten fleißig gegärtnert werden konnte, natürlich nur allein bzw. auf Abstand.

Nebenbei wurden Videoclips produziert mit kleinen Experimenten und Upcycling-Bastelideen für die Kinder und Familien zuhause.

Im Mai kamen die bestellten vorgezogenen Gemüsepflanzen unserer Partner aus dem Projekt „Durch erleben lernen e.V.“. Doch wer sollte sie einpflanzen, wenn keine Kindergruppen kommen durften? Schnell wurde klar: Wenn die Kinder aus Ostholstein nicht in den Küchengarten kommen können, dann muss der Küchengarten eben zu den Kindern kommen! **Das Programm „Küchengarten auf Tour“ war geboren.**



Die ersten Testläufe in der Kita „Kleine Raupe“ in Pansdorf riefen große Begeisterung hervor! Durch den ausschließlichen Aufenthalt im Freien und die Beachtung der Abstand- und Hygieneregeln konnte das Programm als „Corona-konform“ eingeordnet werden und wurde sogar von der Presse im Kreisgebiet beworben.

Insgesamt nahmen im Jahr 2020 13 Einrichtungen aus dem Kreisgebiet das Angebot wahr, auf dem eigenen Außengelände zu gärtnern. Damit konnten 250 Kinder erreicht werden.

Aufgrund der positiven Resonanz wird der Küchengarten auch im nächsten Jahr auf Tour gehen und dabei seinen Fokus auf die Einrichtungen in Ostholstein legen, die ohnehin eine sehr weite Anreise zum Küchengarten haben oder aus anderen Gründen nicht nach Eutin kommen können.

Mit dem Sommer und dem warmen Wetter im Juni und Juli kamen die Lockerungen, dank niedriger Infektionszahlen. Somit konnte auch das Sommerferienprogramm im Küchengarten stattfinden.

Bei der Kräuterwerkstatt, einer Gemüse-Rallye und dem Gartenurlaub lernten 67 Kinder im Alter von 6 bis 11 Jahren mit ihren Eltern den Küchengarten von seiner sommerlichen Seite kennen. In der letzten Ferienwoche starteten die neuen Azubis der Sparkasse Holstein mit einer Projektwoche. Wie bereits im Jahr 2019, durften sich die Azubis beim Praxisprojekt handwerklich betätigen. Diesmal bauten sie zwei Insektenbeobachtungshilfen am Haus der Stiftungen.

Im August konnte auch das Außengelände am Haus der Stiftungen fertiggestellt und sogar im Rahmen einer kleinen Feier im Freien eingeweiht werden. Hier befindet sich nun der neue Ankunftspunkt für die Gruppen. In Sitz-Halbkreisen mit Steinbänken können die Kinder in Ruhe frühstücken und sich für den Tag stärken.

Anschließend bietet das Gelände mit Spielmöglichkeiten wie einer Rutsche, einer Hängematte, dem Hexenhäuschen und dem Spielwald Platz zum Toben und freien Spielen. Bewusst wurde auf eine minimale Ausstattung mit Spielgeräten geachtet, um dem fantasiereichen Freispiel der Kinder mehr Raum zu geben.

Mit der Fertigstellung des Außengeländes ist das Haus der Stiftungen auch als Anlaufstelle des Erlebnis Küchengarten Schloss Eutin nun weitgehend komplett. Es fehlt jetzt nur noch die neue Küche am Neuholländerhaus.

Nach den Sommerferien fühlte sich der Betrieb fast schon wieder nach Normalität an. Die Kitas aus dem Kreisgebieten besuchten den Küchengarten, um gemeinsam mit Klausius, dem Zwergenkoch, auf Schatzsuche zu gehen, den Verwandlungskünstler unter den Gemüsesorten, den Kürbis, kennenzulernen und halfen bis in den November hinein dabei den Garten winterfest zu machen und die Gemüsebeete mit einer dicken Laubschicht zu bedecken.

Aufgrund des zweiten und des dritten Lockdown konnte das Winterprogramm 2020 leider nicht stattfinden. Insgesamt erkundeten im Herbst 480 Kinder den Küchengarten und nicht nur diesen.

Der ab November geltende Lockdown-light läutete damit bereits die Winterpause für das Erlebnis Küchengarten Schloss Eutin ein. Geplante Seminare und Workshops mussten verschoben oder digital abgehalten werden wie zum Beispiel der gemeinsam mit dem IQSH angebotene Upcycling-Workshop oder die Vorstellung von „Küchengarten auf Tour“ für Lehrkräfte der Grundschulen aus dem Kreis Stormarn.

Der Digitalisierung ist aber auch etwas Positives zu entnehmen: Denn wie in der Praxis festgestellt werden konnte, müssen nicht immer alle Termine vor Ort stattfinden. Das spart Zeit und insbesondere CO₂-Ausstoß, wenn sich für ein 2-stündiges Seminar nicht mehr 16 Lehrkräfte aus dem ganzen Kreisgebiet auf den Weg machen, sondern einfach bequem von Zuhause aus online zum Online-Seminar dazuschalten können. Natürlich fehlen dabei der persönliche Austausch und das Zweier-Gespräch. Trotzdem war die Erfahrung der Vorteile von Online-Veranstaltungen sehr lehrreich.

Am 17.12.2020 war dann aber noch die „Krönung“ in der Eingangspost:

Unsere **Zertifizierung als nachhaltiger Lernort**



Die offizielle Übergabe wurde leider aufgrund Corona verschoben und findet nun voraussichtlich im Sommer 2021 statt. Aber die Urkunde ist da.

Ab jetzt also - mit Urkunde und ganz offiziell – sind wir eine ...



NUN steht für Norddeutsch und Nachhaltig und ist ein Verfahren zur Qualitätsentwicklung und Zertifizierung für Akteure der außerschulischen Bildung für eine nachhaltige Entwicklung.

Die vier Länder Hamburg, Mecklenburg-Vorpommern, Schleswig-Holstein und Sachsen-Anhalt haben in ihrer NUN-Partnerschaft die Qualitätsstandards gemeinsam entwickelt und bieten die NUN-Zertifizierung an.

Ausblick auf 2021

Das Jahr 2021 startet langsam und gedämpft. Kitas und Schulen bleiben zunächst geschlossen. Ein kalter Wind weht durch den Küchengarten, die Natur wartet auf eine kuschelige Schneedecke.

Egal wie schnell oder langsam wieder Normalität einkehren wird, gewiss ist, dass der nächste Frühling kommen wird und die Pflanzen und Tiere zu neuem Leben erweckt.

Wir freuen uns ...

- auf das kommende Gartenjahr, auf unser neues Außengelände am Haus der Stiftungen und natürlich auf den Besuch vieler begeisterter kleiner Gärtnerinnen und Gärtner in Eutin und ...
- auf viele Besuche in Kitas und Grundschulen !

Wir wünschen uns wieder mehr Unbeschwertheit, um möglichst viele Kinder mit den Themen Garten, Gemüse und gesunde Ernährung in Berührung bringen zu können.

25.02.2021

Stefanie Hönig

Leiterin

Hinweis:

Das Erlebnis Küchengarten Schloss Eutin wurde im Jahr 2020 durch zwei Stiftungsfonds der Bürger-Stiftung Ostholstein unterstützt.

Flyer „Erlebnis Küchengarten Schloss Eutin - Auf Tour“



Kontakt:

Pädagogische Leitung Stefanie Hönig

Mail: stefanie.hoenig@spkstholstein.de
Tel: 0176-999 888 32

Weitere Informationen unter:
www.stiftungen-sparkasse-holstein.de

Damit die Kinder selbst erfahren können, wo ihr Essen eigentlich herkommt.



Stiftungen der Sparkasse Holstein

● Erlebnis
● Küchengarten
● Schloss Eutin

Auf Tour





"BNE - #zukunftselbermachen"

Unser Ziel:

Mit dem Erlebnis Küchengarten auf Tour wollen wir Einrichtungen aus Ostholstein und Stormarn die Gelegenheit ermöglichen, in der eigenen Einrichtung gemeinsam mit den Kindern Gemüsepflanzen und Kräuter anzubauen.

Der Effekt:

- Durch die Aufzucht der Gemüsepflanzen lernen die Kinder eine gesteigerte Wertschätzung für Lebensmittel und werden neugierig auf neue Geschmäcker.
- Die Kinder erleben die Bedeutung von Saisonalität und Regionalität anhand der Gemüsepflanzen im Jahreszeitenverlauf.
- Gärtnern und draußen sein können als fester Bestandteil des Alltags integriert werden.

Bildung für nachhaltige Entwicklung als Leitprinzip unserer pädagogischen Arbeit

Wer kann teilnehmen:

Zielgruppe sind Kindertagesstätten und Grundschulen aus den Kreisen Ostholstein und Stormarn.

Voraussetzung sind die Bereitschaft ein Hochbeet anzuschaffen und Begeisterung für den Anbau eigener Gemüsepflanzen zusammen mit den Kindern.

Unser Angebot:

HOCHBEETE

Wir unterstützen die Einrichtung beim Bau oder der Anschaffung eines Hochbeetes finanziell und mit gärtnerischer Expertise.

PFLANZEN

Für die erste Bepflanzung des Hochbeetes bringen wir verschiedene Gemüsesorten und Kräuter aus biologischem Anbau mit.

PÄDAGOGISCHE BEGLEITUNG

Neben der personellen, pädagogischen Begleitung der Pflanzung, erhält die Einrichtung regelmäßig Tipps und Ideen für die Vor- und Nachbereitung per Mail.



Stiftungen der Sparkasse Holstein
Sparkassen-Stiftung Ostholstein

Gemeinnützige, rechtsfähige Stiftung des bürgerlichen Rechts mit Sitz in Eutin

Anlage 9 zum
Bericht über die Erfüllung des Stiftungszweckes für das Jahr 2020

Die Stiftung im Jahr 2020

Stiftungsaktivitäten im Jahr 2020



ES WIMMELT IN OSTHOLSTEIN

Zum diesjährigen 50. Kreisjubiläum haben sich die Stiftungen der Sparkasse Holstein in Kooperation mit dem Kreis Ostholstein ein besonderes Geschenk für die Kleinsten im Kreis einfallen lassen: Ein Wimmelbuch! Das Buch wurde, wie bereits das Wimmelbuch für den Kreis Stormarn, vom Oettinger Verlag umgesetzt und gedruckt. Von der ersten Idee bis zum fertigen Buch sind zwei Jahre vergangen. Die detailreichen Bilder nehmen Kinder und deren Familien mit auf eine kunterbunte Entdeckungsreise, auf der sie ihren Kreis mit dessen Orten, Landschaften und Besonderheiten kindgerecht kennenlernen können. Wimmelbücher sind Bücher ganz ohne Text. Sie beinhalten detailreiche Bilder, auf denen Kinder auch ohne Lesekompetenzen Entdeckungen machen können. „Ich freue mich, wenn dieses Buch dazu inspiriert, die dargestellten Orte zu besuchen und gemeinsam mit den Kindern den Kreis Ostholstein in all seinen Facetten zu entdecken“, resümiert Reinhard Sager, Landrat des Kreises Ostholstein und Vorstandsvorsitzender der Sparkassen-Stiftung Ostholstein. „Wo lebe ich? Wo bin ich zu Hause? Mit diesen Leitfragen können Kinder und Familien ihr eigenes Umfeld kennenlernen. Ostholstein hält so viele Besonderheiten bereit: Die Ostsee, Wälder, Seen, tolle Städte und Dörfer. Das Wimmelbuch kann diesen Reichtum an schönen Orten und Freizeitangeboten bewusstmachen.“ Das „Ostholstein Entdeckerbuch“ wurde nach den Sommerferien an alle Kita-Kinder in Ostholstein verschenkt. Insgesamt wurden gut 100 Kitas der Region angesprochen. Die Ausgabe an die ca. 5.000 Kita-Kinder lief über die Sparkassenfilialen im Kreisgebiet. Fortan soll die Aktion immer nach den Sommerferien für alle neuen Kindergartenkinder wiederholt werden.

EISHOCKEY AUF AUGENHÖHE

Beim Para-Eishockey können gehbehinderte und nicht beeinträchtigte Kinder auf Augenhöhe zusammenspielen. Der Timmendorfer Eissportverein möchte diesen integrativen Sport in Ostholstein etablieren. Die Sparkasse Holstein und ihre Stiftungen förderten den Verein, um Eishockeyschlitzen für Kinder und Jugendliche anzuschaffen.



TEDDY BRAUCHT HILFE

„Teddy braucht Hilfe“ ist ein Projekt des Deutschen Roten Kreuz, Kreisverband Ostholstein e.V., um die Jüngsten der Gesellschaft an die Erste Hilfe und die eigene Gesundheit heranzuführen. Je früher Kinder mit der Unfallverhütung sowie Sicherheitserziehung vertraut werden, desto unbefangener lernen sie, sich und andere wirksam zu schützen. Dies geschieht am besten auf eine spielerische Art und Weise. Deshalb kommt ein großer Teddy zum Einsatz, der gewährleistet, dass Kinder die Scheu und Angst vor dem Helfen sehr schnell verlieren. Das Projekt richtet sich an Kindertagesstätten und Grundschulen und ist für Jungen und Mädchen im Alter von 5 bis 10 Jahren geeignet. Die Sparkassen-Stiftung Ostholstein unterstützte die Durchführung des Projekts für Kindergärten und Grundschulen im Kreis Ostholstein im Schuljahr 2020/2021. Wegen der Pandemie konnten viele der geplanten Termine nicht stattfinden und werden hoffentlich nach Corona nachgeholt.



FERIENLESECLUB IN LENSAAH

Der FerienLeseClub (FLC) ist ein Leseförderprojekt, das während der Sommerferien in den schleswig-holsteinischen Bibliotheken stattfindet. Der FLC motiviert die Schüler:innen zum Lesen und belohnt sie für jedes geschaffte Buch. Freude am Lesen und an den Inhalten der Bücher ist die wichtigste Motivation auf dem Weg zu einer gut entwickelten Lesefähigkeit. Genau hier setzt der FLC an. Er bringt Schüler:innen in den Ferien in die Bibliotheken und schafft damit gesunde Lesegewohnheiten. So vertiefen die teilnehmenden Kinder und Jugendlichen eine der wichtigsten Basis-Qualifikationen für ihre berufliche Zukunft. Die Sparkassen-Stiftung Ostholstein förderte die Gemeinde Lensahn für die Gemeindebücherei Lensahn und deren vor-Ort-Aktivitäten im Rahmen des Projektes "FerienLeseClub (FLC)" im Jahr 2020 – ähnlich Aktivitäten wurden auch in anderen regionalen Bibliotheken gefördert, etwa der Kreisbibliothek Eutin.



HAPPY INTEGRATION KIDS

Am Freitag, den 28.02.20, fand die Auftaktveranstaltung zum Projekt "Happy Integration Kids" statt. Unter der Leitung von Jochen Bauer und Gerd Pomorin spielten 42 Kinder mit und ohne Migrationshintergrund Fußball und lernten dabei Regelakzeptanz, Motivation, Toleranz und Teamplay. Diese spezielle Integrationsveranstaltung wurde organisiert von der Elisabeth-Selbert-Gemeinschaftsschule (ESG), dem VFL Bad Schwartau (VFL), der Stadt Bad Schwartau und jb fairplay gGmbH in Kooperation mit der Groneschule und wird nach der Auftaktveranstaltung wöchentlich dienstags im Rahmen einer AG unter der Leitung von Birger Scherer und Timo Kirstein fortgeführt. Die Sparkasse Holstein und ihre Stiftungen unterstützen das Projekt.



SCHULSANITÄTER-AUSBILDUNG

Die Sparkassen-Stiftung Ostholstein förderte den Johanniter-Unfall-Hilfe e.V. - Regionalverband Schleswig-Holstein Süd/Ost für die Ausbildung neuer Schulsanitäter im Kreis Ostholstein im Schuljahr 2020/21.



BLAULICHTZWERGE

Innerhalb von 3 Monaten werden die Fünf- bis Sechsjährigen zu "Blaulichtzwerge". Die Kinder werden in von Johanniter-Ausbildern für kleinere und größere Notfälle fit gemacht. Mit den Handpuppen Jona und Joni lernen die "Blaulichtzwerge" richtig und schnell zu helfen. Der Lehrgang ist als Reise von Insel zu Insel der Ersten Hilfe aufgebaut. Von der "Insel der Nichterweckbaren" bis hin zur "Insel der Verletzten" bekommen die Kinder spielerisch ihr Wissen vermittelt.

MUTTER-KIND-TREFFS IN OSTHOLSTEIN

Der Deutsche Kinderschutzbund Ortsverband Heiligenhafen e.V. initiierte mit Unterstützung der Sparkassen-Stiftung Ostholstein mehrere Mutter-Kind-Treffs. So wurden die Treffs in Lensahn, Eutin/Malente, Timmendorf, Neustadt (mit gleich zwei verschiedenen Treffs), Niendorf, Grömitz, Heiligenhafen, Burg auf Föhr, Großbrode und Lensahn für ihre Arbeit im Jahr 2020 unterstützt.



FIGURENTHEATERAUFFÜHRUNG FÜR KINDERGÄRTEN AUS OSTHOLSTEIN

Manchmal können schon 200 EUR kleine Kinderaugen strahlen lassen. Mehrere Kindergärten der Region erhielten im Jahr 2020 eine Förderung für den Besuch der Aufführung des Stückes "Prinzessin Isabella" durch das "Figurentheater Wolkenschieber" – Coronabedingt mussten einige die Aufführungen auf 2021 verschoben werden.

KINDERUNI NEUSTADT – FRAGEN STELLEN UND NEUES LERNEN

Die Kinder-Uni Neustadt wurde 2006 ins Leben gerufen und bietet allen Kindern im Alter von 8-14 Jahren aus Neustadt in Holstein und Umgebung die Möglichkeit, im Winterhalbjahr an ca. 5 Vorlesungen kostenlos teilzunehmen. Bis zu 300 kleine Studierende kommen zu den einzelnen Veranstaltungen. Zusätzlich bieten wir für Kindergartenkinder die Mini-Kinder-Uni an. In einer ca. einstündigen Vorlesung erklärt ein Professor bzw. ein Referent wissenswerte Dinge zu verschiedenen Themen, z.B. „Warum Vulkane Feuer spucken“, „Warum die Seele unser coolstes Organ ist“ oder „Wo das Weltall endet“. Im Anschluss an die Vorlesung dürfen die Kinder ihre Fragen loswerden. Die Sparkassen-Stiftung Ostholstein förderte die Kinderuni Neustadt mit 1.750 EUR.



FERIENPROGRAMME IM ERLEBNIS BUNGSBERG UND KÜCHENGARTEN SCHLOSS EUTIN FINDEN TROTZ CORONA STATT

Trotz Corona boten die Stiftungen der Sparkasse Holstein an ihren Bildungsorten auch in den Sommerferien 2020 ein abwechslungsreiches kostenloses Ferien-Programm an. Angesprochen wurden Familien mit Kindern aus Stormarn und Ostholstein. In allen sechs Ferienwochen gab es verschiedene Angebote, welche Kinder und deren erwachsene Begleiter zum Basteln, Spielen, Erkunden in den Wald einladen. Die Besonderheit: In diesem Jahr durften auch Familien aus Stormarn an dem Programm am Bungsberg teilnehmen und Familien aus Ostholstein nach Grabau fahren. So sollte im Corona-Sommer 2020 eine Möglichkeit geschaffen werden, auch Zuhause mit der Familie Urlaub machen zu können. Die Angebote wurden sehr gut und dankbar angenommen. Im Küchengarten konnten Familien aus Ostholstein ebenfalls aus einem bunten Programm wählen: Ein Urlaub im Garten wurde angeboten und eine Rallye durch die Beete.

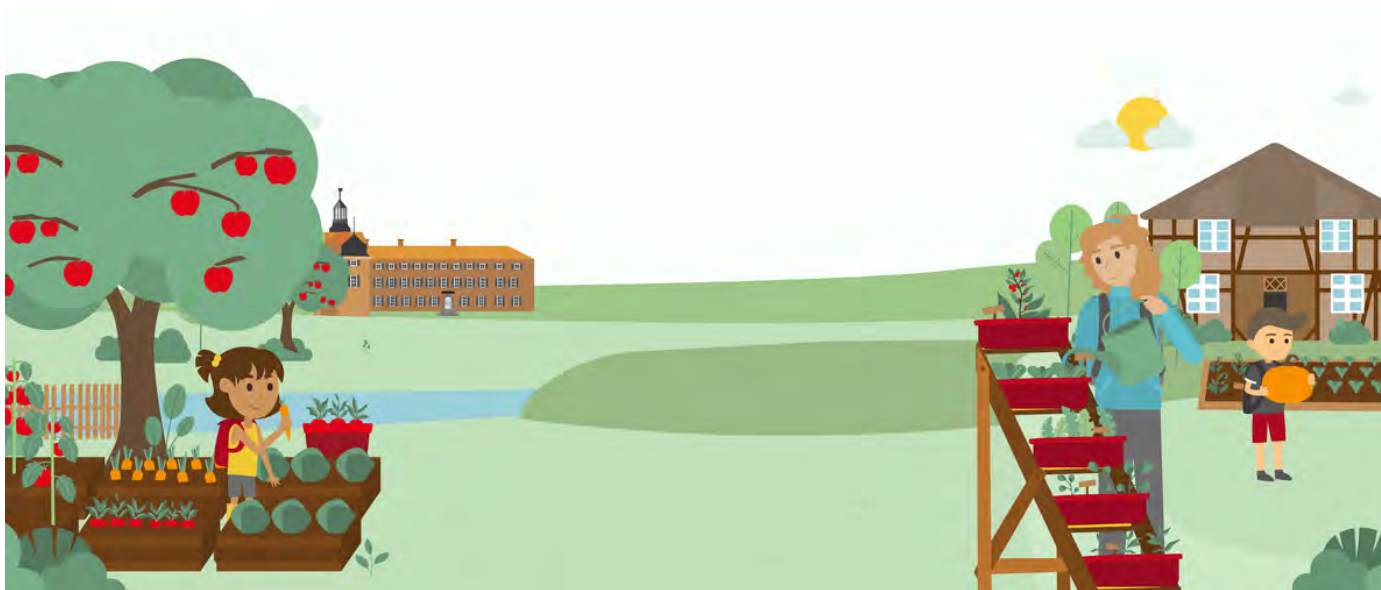

SPORTFÖRDERUNG IN OSTHOLSTEIN TROTZ CORONA UNGEBROCHEN

Auch im Corona-Jahr 2020 förderten die Stiftungen der Sparkasse Holstein ungebrochen die Sport-Vereine der Region. Neben großen Fördersummen für den Kreissportverband Ostholstein, wurden auch viele kleine Fördersummen an die unterschiedlichen Vereine der Region gegeben. Ein Schwerpunkt war auch im Jahr 2020 die Förderung von lizenzierten Übungsleitern. Die Fördergelder fließen als Aufwandsentschädigung an lizenzierte Übungsleiter, die für die Sportvereine tätig sind. Auf diese Weise unterstützen wir das Engagement im Sportverein und tragen zu einem hohen Niveau der sportlichen Ausbildung bei.





Stiftungen der Sparkasse Holstein

Sparkassen-Stiftung Ostholstein

Gemeinnützige, rechtsfähige Stiftung des bürgerlichen Rechts mit Sitz in Eutin

Anlage 10 zum Bericht über die Erfüllung des Stiftungszweckes für das Jahr 2020



Familie und Beruf Ostholstein

Die Familie und Beruf Ostholstein wurde zum 01.01.2015 gegründet und verzeichnete bis Ende 2019 durchgängig gute Geschäftsjahre. Das betraf sowohl die Kindernotfallbetreuung, die Akquisition von Arbeitgebern sowie die wirtschaftlichen Verhältnisse.

Die 2019 in China ausgebrochene Covid 19 - Pandemie erfasste im Februar 2020 auch Deutschland. Die hohe Zahl der Infizierten und der Todesfälle veranlasste die staatlichen Stellen zu drastischen Eingriffen in das gesellschaftliche Leben und die wirtschaftliche Tätigkeit.

Unter diesen Rahmenbedingungen insbesondere wegen der Kontaktbeschränkungen war eine Kundenakquisition kaum möglich. Bis auf ganz wenige Ausnahmen sind uns unsere Kunden treu geblieben.

Kindernotfallbetreuung

Bedingt durch behördliche Anordnungen zur Kontaktbeschränkung, die zeitweise zur Einstellung unseres Angebots führten, kamen unsere Notfallbetreuerinnen dennoch zu 23 Einsätzen. In insgesamt 140 Stunden leisteten sie Kinderbetreuung, um Vätern und Müttern die Wahrnehmung ihrer beruflichen Tätigkeiten auch in Notfällen zu ermöglichen.

Je zwei Koordinatorinnen vom Kinderschutzbund Kreisverband Ostholstein und der Lebenshilfe Ostholstein sowie eine Mitarbeiterin der Familienbildungsstätte Plön planten als Dienstleister für die Gesellschaft die Einsätze. Über eine zentrale Telefonnummer konnten die Eltern die Koordinatorinnen direkt erreichen.

Die Zusammenarbeit mit diesen Dienstleistern verlief wiederum außerordentlich vertrauensvoll, erfolgreich und reibungslos.

Wirtschaftliche Verhältnisse

Den Kunden wurden Anfang des Jahres die vereinbarten Entgelte in Rechnung gestellt. Durch den pandemiebedingten Rückgang der Betreuungseinsätze zeichnete sich schon Mitte des Jahres ein hoher Überschuss ab. Den Kunden wurde deshalb in der zweiten Jahreshälfte 10% der gezahlten Vergütung erstattet. Dennoch verzeichnet die Gesellschaft einen vergleichsweise relativ hohen Jahresüberschuss.

Zukunft der Gesellschaft

Bereits seit längerer Zeit gibt es eine Zusammenarbeit mit der insbesondere im Kreis Herzogtum Lauenburg und im Kreis Stormarn tätigen „Beruf und Familie im HanseBelt gGmbH“.

Durch das zum 31.12.2020 beabsichtigte (aber noch nicht vollzogene) Ausscheiden des Geschäfts-führers sowie die familiär bedingte zeitweise Einstellung der Tätigkeit der Projektleiterin wurden Überlegungen über eine Fusion mit dieser Gesellschaft (und gleichem Geschäftszweck) angestellt, die darin mündeten, Gespräche über einen möglichen Zusammenschluss zu führen.

Ein solcher Zusammenschluss macht bei und unter Wahrung der regionalen Besonderheiten strategisch sehr viel Sinn, da insbesondere Overheadkosten strukturell reduziert werden und der gemeinsame Wirkungsbereich (incl. dem Gebiet der Hansestadt Lübeck) so sehr gut zu den ansässigen und bereits von beiden Gesellschaften betreuten Firmen und Körperschaften sowie deren Mitarbeiter/innen passen würde. Des Weiteren könnte so ggf. zeitnah das Thema „Seniorenassistenz“ auch für Ostholstein erschlossen werden.

Die bisherigen Gespräche sind sehr positiv verlaufen. Im 1. Halbjahr 2021 ist eine konkrete Entscheidung zu erwarten.

26.02.2021

Werner Kaiser
Geschäftsführer